臺灣日日新報　夕刊
十二月二十一日
夕刊定價一部二錢
編輯兼發行人　佐々木　實
發行所　臺北市榮町四丁目廿二番地　臺灣日日新報社
基隆市旭町（電話七八五）基隆支局
臺中市寶町（電話六〇七）臺中支局
臺南市錦町（電話長式〇）臺南支局
花蓮港街入船町　花蓮港支局
大阪市西區靭南通貳丁目（ユタカビルディング內）大阪支局
東京市京橋區銀座一丁目（電）東京支局

首外兩相が演說
けふ貴族院本會議で

【東京二十一日發同盟】二十一日休會明け議會の貴族院本會議は午前十時六分開會、傍聽席には白衣の姿の戰傷勇士の群が目をひき、外交官席には阮滿洲國大使の姿が見える、先づ平沼首相起つて次の如き一般施政方針演說を爲し、次いで有田外相より別項の如く外交方針の演說あり、更に畑陸相、米內海相から戰況報告があつて後愈よ國務大臣の演說に對する質疑に入る

國策の趨ふ所に國家總力を集中
平沼首相の演說（要旨）

【東京廿一日發同盟】二十一日貴族院に於ける平沼首相の演說要旨左の如し（寫眞は平沼首相）

感謝と哀悼 事變勃發以來一年有半に亙り支那の各地に轉戰し幾多の苦難艱難を克服し赫々たる戰果を收めたる皇軍將兵に對しては深く感謝を致すとともに、異境の土に骨を埋められた護國の英靈に對しては衷心より哀悼の意を表しその遺族を慰め遂げたいと存ずる次第である、畏くも　天皇陛下には昨年十月二日軍人援護に關する優渥なる勅語を下し賜ひ、且つ巨額の御內帑金を下賜あらせられ皇恩の洪大洵に恐懼感激に堪へぬ次第である、政府は聖旨を奉體し恩賜財團軍人援護會を創立せしめ政府の施設と相俟つて軍人援護事業の完璧を計り、出征將兵をして後顧の憂ひなからしめんことを期してゐる次第である

不動の國是 支那事變に對しては畏くも聖斷を仰ぎ奉り確固不動の方針が定められ現內閣は素よりこの根本方針に基き飽くまで所期の目的達成に邁進致す所存である、申すまでもなく日、滿、支の三國が相互に十分なる理解の上に起つて相提携して政治に經濟に將又文化に互助連環、友好善隣の實を舉げ、これをもつて東亞興隆の基と爲すことは我國擧國の精神を顯現する途であり、不動の國是であつて、茲に東亞永遠の平和確立され、以つて世界の進運に貢獻する所以である、東亞安定の責に任ずべき日本、滿洲、支那の三國は須らく速かにこの公正なる目標に向つて政事し、舊套を脫して新しき秩序に赴くのでなければ永遠の安定は遂に望むべくもなきことと自明の理である

政治の要諦 畏くも明治天皇は「舊來ノ陋習ヲ破リ天地ノ公道ニ基クヘシ」と仰せられたが私はこそ我國の政治の基礎でなければならぬと信ずるものである。惟ふに天地の公道は即ち万物をしてその所を得しめる事に歸着するもので、政治の要諦ここに在ると考へる次第である、この御精神の及ぶところは國內政治たると國際關係たるとを問はないのであつて、東亞の新秩序建設も亦この根本精神を基礎としその上に工作が進められねばならぬと信ずる

新支那建設 然しながら支那側においてもよくこの帝國の大精神を諒解し些かの疑惑も何等の躊躇もなく速かにこれに協力するのでなければ東亞の新秩序建設は成らぬのであつて若し飽くまでこれを理解することなく抗日を繼續する者に對しては斷乎としてこれを潰滅することあるのみである、支那における具眼の士にしてよく帝國の國策遂行に協力し東亞新支那建設の礎石とならんと欲する者に對しては帝國は快くこれを援けて支那民衆を塗炭の苦みより救ひ、古き偏見と泥沼とより脫せしめて東亞新秩序建設の歷史的事業に迎へるべきで、今や支那には旣て臨時政府、維新政府、蒙疆政府の當局者が實踐致せる大道に目覺むる者相踵ぎ、東亞建設に向はんとする機運が漸やく支那全土に漲りつつありますことは洵に東亞の安定のために慶ぶべきことで、正義に立脚する帝國國是遂行の賜物であると思ふ

防共を強化 今日の如く共產主義が支那大陸に瀰漫し遂にその政權をも支配せんとするものあるに對しては眞實の道を實行する上に何としてもこれを排除せねばならない、盟邦獨伊兩國が今次事變の當初より一貫して我國に全幅の支持を與へられましたることは深く感謝致すと共に帝國と防共協定に依り結ばるるこれら兩國との關係が日を逐うて緊密を加へつつありますことは眞に御同慶に堪へない、また盟邦伊國の著しき發展は興亞のため誠に賴もしきことでありまして日滿支三國の諸方策は益々强化せらるべきであると信ずる

第三國關係 然して列國の第三國との關係に就きましても帝國は徒らにこれを經濟的に或は文化的に排除する考へではなく、彼等が帝國の眞意を理解し東亞の新秩序建設に協力することを望むものであり、今次事變の終局の目的は單なる武力的勝利にあるのではなく支那の更生とこれに伴ふ日滿支三國の互助提携の上に新しき東亞の秩序體制が確立されることにあるので、この目的が達成せられざる限り事變は終結せぬのである

重要な目標 而して我々は祖先より受繼ぎたる傳統的な國民精神の昂揚と國家總力の發揮とに依り東亞新秩序建設の大事業の完成を圖らねばならない、更に國家總力戰の見地より國防力の急速なる擴充即ち强力なる軍備及び日滿支を通ずる經濟力の飛躍的發展を速かに具現することが我國當面の最も重要なる目標であつて、擧國一致以上の決意をもつて生產力の擴充、貿易の振興、資金物資及び勞務の調整、物價の規整等に今後一層の努力と勞力を重ねこれが實現を期するつもりである、又東亞の新情勢に即應し運輸、交通、通信の全般に亙りこれが擴充强化を計ることも喫緊の要務なりと認めこれが施策を進めてゐる次第である

總動員强化 以上の目的に立ち今後は更に國家總動員法中所要の條項を發動すると共に國內諸般の施設を整へ、以て万民精神に基き國家の總力を國策の趨ふ所に集中し國家總動員の成果に期待すべきもの極めて多きを感ずる次第である

正を履んで怖れず
有田外相の外交演說

【東京二十一日發同盟】二十一日の貴、衆兩院本會議において有田外相の爲せる外交方針演說內容は左の如し

滿洲國の發達 帝國外交が國策の本義に立脚し帝國の道義的使命の達成をもつてその根幹となし常に東亞諸民族と協力提携してその興隆を計り進んで世界の進運に貢獻せんとするものであることは今更申すまでもない、彼の滿洲國成立するや、五族協和、日滿兩國の融合發展を以てその建國の理想とし、帝國政府は日滿兩國不可分の基礎に起ち、同國が獨立國として健全なる發達を爲すことに協力することを國策となし來つたのであるが、兩國のこの如き理想に基く協力提携についてもこれをもつて或は領土的野心の假裝的發露なりとし、或は列國權益の壓迫排擊を策するものなりとして論難を加ふるものも尠くなかつた、然るに建國僅かに六年後の實績を見るに國內の制度秩序は着々として確立せられ、各種資源の開發は著しく促進せられ三千万民衆はその業に安んじ國礎は益々強固を加へ、これを承認した國も旣に七ケ國に及んでゐる、治安の確立、產業の勃興に伴れ列國の享受する利益は著しく增進を見つつあつて對英及び對米貿易の如きも事變前に比較して顯著なる增加を示してゐる、是れ偏に滿洲國朝野一致の努力に依るは勿論、帝國がその道義的使命に即し一意同國の健全なる發達に寄與協力したる結果に他ならないのである

新秩序の建設 今次事變に對しても帝國政府の根本方針と決意とは客年十一月三日の聲明により中外に闡明せられたる通りであつて日本の冀求する所は東亞永遠の安定を確保すべき新たなる秩序を建設するにあるのである、この新たなる秩序の建設とは日滿支三國が各自の獨立を維持し、その個性を十分に生かしつつ相携へて政治、經濟、文化の各般に亙り緊密的互助連環の關係を樹立し、もつて道義的基礎に起つ新東亞を建設せんとすることに外ならないのであつて、帝國政府は斯かる新たなる秩序の建設こそ日滿支三國の存立發展上絕對に必要であるばかりでなく、又世界の眞の安定平和に資するものであるとの固き信念を有してゐるのである、更に同十二月二十二日帝國政府は支那における同憂具眼の士と相携へて東亞新秩序建設を共同目的として結合し、相互に善隣友好共同防共經濟提携の實を舉げんとするものなる趣旨を發明すると共に帝國の支那に求むる所のものが區々たる領土に非らず、又戰費の賠償に非らずして帝國は支那の主權を尊重するは固より進んで支那の獨立完成のために必要とする治外法權の撤廢和界の返還に關して積極的なる考慮を拂ふに吝ならざるものなることを表明したが、これ洵に帝國の道義に立脚する國策を闡明したものである、然るに最近一部方面において帝國政府が支那の門戶を閉鎖するが如き誤解を抱いてゐる向きのあるのは誠に遺憾に堪へざる次第である、固より日滿支三國の互助連環により新たなる東亞の建設に乘出す以上、三國の國防及び經濟的自主達成に重大なる影響を及ぼすべき分野においては或る程度の制限乃至施設を行ふの要あることは當然であるが右は自ら前述の目的に必要なる限度に限らるる次第であつてかかる措置は畢竟東亞が內を治め世界經濟の一環として進んでその發展に寄與せんとするものに外ならないのである、從つて右措置以外の廣大なる範圍に於ては第三國の經濟的活動、第三國の平和的通商企業などの益々影響を受くることなきのみならず、寧ろ進んでその參加をも歡迎せらるる次第であるが故に全體として第三國の經濟的活動は益々隆昌活潑となることと信ずるものである

第三國の權益 帝國政府は通商上の各種障礙を除去し世界各國間の經濟的協力を促進することが世界人類の繁榮と幸福とを齎らす所以なりと信じて從來これがため努力を續けて來たのであつて今後もこの方針に變りはない、前に述べた如く日滿支互助連環の關係に於て第三國の經濟的活動の制限を國防及び經濟的自主達成に必要なる最少限度に止めんとするのも畢竟右の方針に基くものである、私は關係列國が帝國の眞意を諒識し、東亞の新たなる秩序の建設に積極的協力を惜まざるべきを切望し且つ期待するものである、尙今次事變に際し在支第三國人の種々の損害にして損害を受け或はその[illegible]

對蔣援助問題 佛領印度支那その他を經由して蔣政權側に戰爭資材及び物資の補給を遂行せらるるが如き事實が發生した場合は遺憾であるが之が事實上の抗日的手段を取るを得ないが如き事態にまで立到ることあらば帝國は[illegible]と信ずる。これらの點については帝國政府は常に細心の注意を拂ひ帝國の政策は[illegible]。時局の解決に關する大方針は帝國政府の根本方針を支持する英米兩國の態度如何に依つて決せらるる次第であつて今後の處理に[illegible]

新政權の發展 惟ふに蔣政權は今日既に昔日の面影なく、一地方政權に轉落せんとしつつあり、又中央政權の樹立に關しては[illegible]

防共樞軸强化 帝國は共產インターナショナルの活動に對しては帝國の國策遂行の障礙なりとしてこれに對抗するため盟邦獨伊との間に防共協定を締結し、後更にイタリー國の加盟を見たのであるが共產インターナショナルの活動たるや實に國際平和の破壞者なりとして各國の[illegible]

ソ聯の無誠意 對ソ關係については當初以來の問題につき依然[illegible]

世界恒久平和 惟ふに世界の恒久平和なるものは人類共同の道義的基礎に立脚し公正なる均衡を基礎とするものであつて、今日國際關係の不安動搖の原因は固より複雜なるものがあるが、要するに事態の推移を正視しようとせず徒に現狀維持に[illegible]

英米兩國の遣方は一種の敵對的行爲
第一陣山川氏が質問

首相外相の演說終るや研究會の山川端夫氏議長に指名されて登壇

山川端夫氏（研究）　蔣介石政府はその窮境にも拘らずだんだん長期抗戰に赴きつつある、列國が如何に對蔣援助を行つてもその衰運を挽回すべくもない、かくして時局は愈よ最終局面に立ち至らんとし我國の責務亦重大を加へ來つた、と前提した後、興亞院と現地との連絡問題を質し、更に占據地域に於ては治安の必要からも有力なる新政府が出來る事が必要である、有力なる新政府が出來れば蔣介石が名實共に地方政權に顚落するであらう、それには我國の援助が第一要件で支那人をして眞に我方を信じ我に賴らしめ我と協力せしめねばならない、政府は支那民衆人心收攬に對し如何なる方策ありや、又支那事變を繞つて獨伊兩國が我れに親善的態度を以つて接したるは感謝する所であるが、これが反面、英米兩國が我が行動の邪魔を爲し殊に最近は我れに經濟的壓迫を加へこれによつて我れを抑へ得ると信じてゐる、これは確かに一種の敵對的行爲である、滿洲事變、支那事變を通じての我國の態度を見れば日獨伊、歐洲戰爭當時と現在の立場との差に氣づくであらう、殊に我國獨特の精神力[illegible]

陸相の戰況報告

【東京二十一日發同盟】畑陸相は二十一日貴衆兩院において戰況報告を行つたが先づ冒頭において事變勃發以來早くも二年有半、此間皇軍の精鋭はあらゆる困苦缺乏に堪へつつ東洋平和建設の爲め暴戾なる抗日政權膺懲の聖戰に從ひ、陸に海に空に到る處曠古の大捷を博して我が威武を中外に宣揚し、赫々たる戰果を獲得するに至り、今やその占據地域は我が全土の二倍を超え抗日支那軍に與へた損害は實に無慮二百万を算し、その敗殘軍と共に之が早急の再建は至難と目せらるるに至つた、然しながら抗日政權の執拗あくなき抗戰と支那を巡る複雜微妙なる國際情勢に鑑み聖戰の目的貫徹のためには今後幾多の難關を突破せねばならぬ

と斷じ次で昨春來の主要作戰たる徐州會戰、廣東作戰、武漢攻略戰の經過を說明し、最後に武漢攻略後の大勢に就き次の如く述べた

武漢防衛に參加した敵軍は約百三十箇師七十餘万で內中央軍は五十万であつたが、現有兵力は五十万內外、中央軍は三十万內外と判斷される、江北方面は漢水流域に後退し江南においては主力を長沙、衡陽、南昌一帶に集結し專らその再建と陣地構築に努力してゐる、其他廣西、廣東、四川、雲南、北支を通じ敵の現有總兵力は二百數十箇師約百万位と判斷せられる、蔣政權が依然抗戰を續けるとするとゲリラ戰を敢行して我が後方擾亂を策することとなら、一方我軍の占據地域に於ける情勢は我軍の適正工作に依り逐次小康を得つつあるが思ふに治安の確保は諸施設の根幹であり民心の歸趨に一大影響あるので武力工作を中心としこれに即應する政治、經濟、文化諸工作を切要とするのであつて我が在支兵力も當分これを現地に駐むべきは當然と言はねばならない、今後愈よ既定の方針を鞏固化し蔣政權に對しては直接制壓を加へ補給遮斷を徹底せしめると共に他方我が占據地域の確保安定を期し不斷の警戒と周到の戰備とを怠らず、敵の侵入に寸隙をも與へないことが肝要で、これがため將來の軍備其他の施設に万全を期する所存である

……を知らば彼等の經濟壓迫の無益なるを自覺するであらう、私は英米兩國が速かに帝國の眞意を諒解し我が新事態を理解し我れと協力するの態度に出られんことを希望する、政府は英米をして眞に我が眞意を諒解せしめるために如何なる方策を講ぜられんとしてゐるか

と質し國務大臣の答辯は二十二日の本會議に行ふこととして午後零時二十六分散會

除名處分を躊躇
政友長老は頬冠りか
東北の反旗組

【東京二十一日發同盟】十九日東北會の山派少壯組では總裁制の問題に關聯して政友會本部に反旗を飜へした政友會の處置として二十日本部側の阻止懇請を押し切り遂に東北會の結成を遂げるに至つたが、同會結成の真目的とする所は東北會自體の中でも殊に上しては東北會の中でもあつて居らぬ模樣である、卽ち川村氏は東北代行委員に對する不信から出發して代行委員の改組を要望する建前をとつてゐるに對し、堀切派兵衞氏は總裁問題の解決を第一義とし現代行委員制の前提條件であると考へ當分代行委員制の維持移行するとの案の方針に反對してゐるものであり、又内藤、東郷各派の方も東北會の動きを新黨問題に誘導せんとする解黨論の前途の見込みをとつてゐるものと見られ、以上の各分子の動向が結局代行委員連に對する不信といふ點で一致して政黨工作となるものとも見られる、これに對し本部側では內心頗る苦慮してゐる模樣で、政務官人選を機會に擴設したものと見られ、殊に長老側に於ては東北會側の陰謀を察知して本部側の處置としては[illegible]

中島、前田兩代行委員は旣に除名を建議する東北會を除外せんとする意向を持つてゐるが、又東北會のあげた旗頭に便乘して總裁問題を巡つてみ陣をも試み、結局頬冠りのまま推移せんとしてゐるに對し、堀切氏等一派の意向は東北會を處分すべきであると主張してゐるが、松野鶴平、安藤正純、岡田忠彥氏等の長老組は紛糾が全面的に擴大することを避け之を黙殺して除名處分を躊躇し、このまま推移するうちに東北會を解散させようと策してゐる模樣で、結局中島、堀山兩派とも長老組の斡旋で頬冠り默認のまま推移するのではないかとの見方が有力である、然しながら二十一日よりの休會明け議會內で東北會側が獨自の行動を振舞へばこれに對し少壯組は東北會の處分を迫るものと見られ代行委員は全く統制力を失墜して紛糾を重ねたまま總裁問題、解黨問題に飛火するやも知れぬ危機を孕んで推移するものと見られる

グアム島防備强化
豫算案、米兩院に提出

【ワシントン十九日發同盟】總額六千五百万弗に上る海軍關係防備强化法案は十九日米國上下兩院に提出された、右法案は問題のグアム島防備につき五百万弗を計上して居り、その內容はグアム島飛行根據地の建造を中心に次の如く三ケ年計畫の形を待つてゐる

一九四〇年港灣浚渫百万弗、一九四一年防波堤建造二百十四万八千弗
一九四二年飛行機根據地設備（殊に格納庫、兵舍等の建造）百八十五万二千弗

タイムス紙ワシントン特電によればルーズベルト大統領並にアーリー氏はグアム島の防備問題に關する大統領の意向につき次の如く語つた

大統領はグアム島防備に要する豫算を一括要求する權限を得ることには賛成してゐるが愈よ實際に軍事施設を建設することになれば前に一應日本に相談してから決定したい意向と解される

一應日本と相談の上で決定
グアム島の防備强化

【ニューヨーク二十日發同盟】ウオールシュ、ヴィンソン下兩院海軍委員長は十九日議會に提出した海軍防備强化法案は問題のグアム島防備のため、特に五百万弗を計上してゐるところから果然米國政界に喧々たる論議を卷き起してゐるが、二十日のニューヨーク・タイムス紙は[illegible]方の商議に移つたが、これについても最初は極く慎重な條件を提起して譲らなかつた爲め年内に妥結を見ず、依つてソ聯邦に對しては漁業の現狀に鑑みることを強調しこれを承諾させる様に努めたもので政府としてはソ聯側が誠意を示すべきことを期待するもので、この十分なる誠意の態度を示した上は國際の[illegible]

帝國農會の對議會方針
廿五日に決定

【東京二十一日發同盟】議會再開を控へて帝國農會では二十日午前議事堂ビルに臨時常務委員會を開催し議會對策の根本方針及び當局の重要諸問題を協議し、

一、米穀會計法案に對する態度決定の件
二、肥料配給統制の實施促進の件
三、米價及び生產費保證に對する生產者米價確保と資材價格の引下げ及び勞力配給の件
四、稅制改革問題の件
五、農業團體統制問題の件

等に就き協議したが、更に來る二十五日開催の常務委員會に諮つた上態度及び對策の正式決定を爲すこととなつた、而して右の內特に本年度より實施の豫定である重要肥料配給の遲延に對しては農家生產力の擴充確保の立場よりこれが促進に關し農林省當局の斷乎たる處置を要望すべく强硬意見の表示を行ふこととなる模樣である

對蔣援助決議
汎太平洋理事會採擇

【ニューヨーク二十日發同盟】汎太平洋理事會[illegible]

五中全會
二十日夜間極祕裡に

【香港二十日發同盟】重慶來電によれば五中全會は愈よ二十日開催されるが、其備會議及び正式會議の開催地點は一切祕密とし大體夜間に會議を行ふことに決定したと云はれる

【香港二十日發同盟】重慶來電によれば五中全會は愈よ二十日開催されるが、國民黨では現下の非常時期に於ける中央委員全體會議なるに鑑み豫備會議及び正式會議の開催地點及びその開催時間は一切祕密とし大體夜間に會議を行ふことに決定したと云はれてゐる、而して出席の各中央委員及び列席の重要官吏には特別出入證を使用せしめ決議事項に關しては全く發表せず全會終了後適時發表の豫定と云はれる

國立銀行總裁
經濟相が兼任
獨政府の發表

【ベルリン二十日發同盟】ドイツ政府は二十日シヤハト博士が國立銀行總裁を辭職し、フンク經濟相が總裁の地位を兼任することになつた旨左の如く正式發表した

大ドイツの再建に關聯し經濟の各重要分野を總攬すべき指導者の存在が必要であるに鑑みヒトラー總統は今回ドイツ國立銀行と經濟省との統一を命令した、即ちヒトラー總統はシヤハト博士に對し國立銀行總裁の職を解きその後任にフンク經濟相を任命した、尙シヤハト博士は無任所相として閣內に止まり特別の任務に就くことになつてゐる

その日その日

○米國のグアム島武裝計畫は、西太平洋進攻の一劃作。見様に依つては日本の鼻端へヒ首を擬するもの。恐日の一狂態とばかり觀ても居られない

○堀山、中島の兩派並び立たぬ政友會が、遂に東北團體に依て分解作用を起す。これ自然の淨化作用か、將た又衰運化作用か

○政友會後生代の若手といふ二石が教育制度の再組織ともなれば二鳥を射止める事になる。賢者"遊學"は能りならぬ

○飛離れるものは藁をも摑むといふが、頭髮錐もがいて見たもの手に觸れたものはSOSの濃流丸、氣休めにもならない代物

○國民服の制定もよし。唯ナフタリン臭くなるやうでは凡そ"意味ない"ことになる。箪笥の肥しにならぬ樣なものであれかし

無絃琴

休會明けの平沼內閣は、組閣匆々議會を迎へるのであるが、まづ總親和、總協力の建前は政黨との協調連絡といふわけでもあるまいが、政府官の銓衡方針は政黨の面子を重じて政黨側推薦の候補者を大體異議なく採用となつたやうだ▲元南前內閣では、筆のものはいいが刺身のつまの方ことかうなつた。政務官の方も同じで[illegible]

紳士は勿論御婦人方の整髮にも好適、旅行に便はれてる丹頂チック
整髮、整髮所につけるだけで整髮を終日保ち使用に際しても手を汚さず無駄がありません　而も整髮の上品さと澄刺さ、香りの美しさ！旅行にも便利です

目出たくて縁起よい整髮料！今年も又
丹頂チック

フケ・痒み止めには
丹頂ヘヤートリン
獨乙皮膚科學界の最高權威ウンナ博士發見に係る最新のフケ痒み拔毛止め養毛料、效果は的確

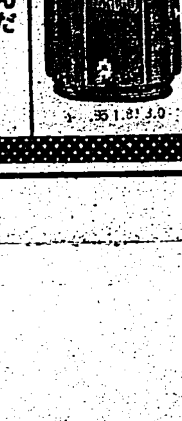

艶出しには一歩進んだ
丹頂艶出し香油
特に滲透性強く而もサラリとした油を選定してありますから髮に出し香油として申分ありません

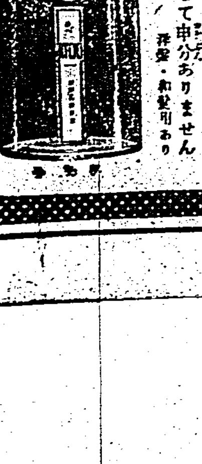

建設へ！
それには常に粹くあることです　粹くあるには丹頂チックと姉妹品でお髪とお顏の身嗜みを忘れないこと、これでこそ氣分もはりキツて新しき建設への努力ひもたてられるといふもの！
丹頂は美と粹さと明朗の近代整容料で何れも純國產優秀品です

お顏剃り後には必ず
丹頂アフターローション
お顏剃り後の皮膚を消毒美化して淸々と肌をハリきらせるタウリン主劑唯一のローション

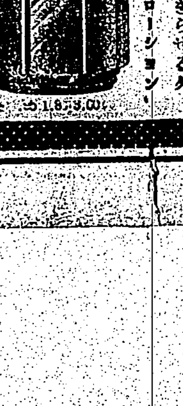

丹頂ベルトライン及化粧品店にあり　金鶴香水株式會社製品

クリームなら！
藥用
酵母應用、製法專賣特許の
丹頂バニシングクリーム

お肌の荒れ、ニキビ、ソバカス、小ジワその他の皮膚障害を根本的に豫防する多角的な藥效がこのクリームの生命です　藥用として又御化粧用として、從來のものと較べて見て下さい

山西の殘敵を討伐

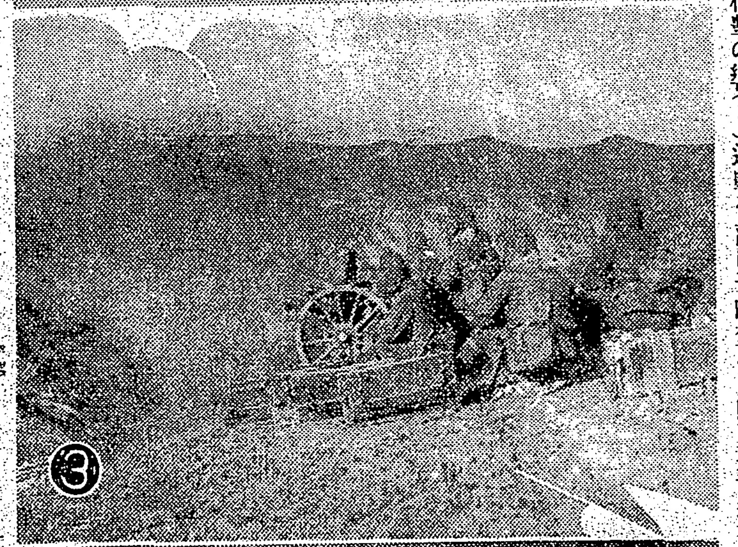

(1)陣中より遙かに東方を拜する皇軍部隊(2)零下二十五度の氷上で愛馬をいたはる(3)凍る山又山にこだまする砲撃の響(4)進擊を前に寸時焚火を圍む兵士達【陸軍省許可濟】

白皚々の山を越え 片發動機で長驅

重慶初空襲の手記

【東京廿一日發本社特電】去る十二月廿六日陸の荒鷲が大擧して長驅重慶を初空襲した際柴田機が右發動機に故障を生じ長途を見事片發動機で○○基地に歸還した事は當時柴田中尉以下の沈勇な行動として報道されたが、同中尉の片發動機手記が二十日航空本部に届けられ今更ながら從興全員の疾俗にも沈痛な行動に東京航空總監以下感激を新たにしてゐる、同機の乘員は機長柴田光中尉、操縱士池島堅次曹長、副操縱士小島忠夫伍長、射手後藤利治伍長、同淸水剛兵曹長で池島、小島兩士共に少年航空兵出である

片發飛行生還記―柴田中尉

十二月二十六日○○飛行場の上空は澄渡り絶好の攻擊日和だ、重慶攻擊の日なのだ、午前九時四十分各編隊隊長機は○○前に整列編隊長から嚴かに攻擊命令が下された、續いて○○部隊長來臨せられ激勵の辭あり編隊長の指揮を以つて遙かに東方に面し皇居を遙拜す、かくて十時三十分エンヂンの音も輕く編隊離陸、續いて三番機として離陸重慶への針路に入つた、振返り見れば數十機よりなる大編隊の威容降る空中大艦隊だ、高度○○メートル、右下に見ゆるは荊州飛行場だ、これから白皚々たる山岳地帶だ、○○から三時間餘、飛行速度○粁とするとああ、○○町だな、あと○○分丁度よい所だ、ここで爆彈諸元測定しよう

と腰を浮かせながら、ふと見るとはなしに右發動機に目をやる、あッ！全身はひやりとした、滑油が噴出してゐるではないか、

清水軍曹滑油が噴出した、池島軍曹編隊離脫、歸還

ああ見る見る間に發動機は黑々と黒だ、清水軍曹後方の○○○○○を殘して全部搭載品を捨てろ、小島伍長前方の○○○○のみ殘して後は捨てろ

かくて貴重なるものが一つ一つ捨てられてゆく、斷腸の思ひだ、淸水軍曹は航空服をぬいでゐる

どうし、航空服は

はつ、もう捨てるものはありません、最後にこれも捨てようと思つてぬぎました

なんといぢらしい言葉ではないか まあ待て敵中に自爆した時航空服も無いで死んでたら恥だ、それよりも拳銃の準備をして置け

と暗に自爆の決意を示した、高度計はぐんぐん下つてゆく、行く方には二千六百メートルの山がある あつと云ふ間に雲中に突込んでしまつた 何も見えない、最早これまで

そのままゆけ、皆拳銃の準備をして置け

と怒鳴つて觀念の目を閉ぢた

あつお母さんだ

遙か左の雲中に今は亡き母の姿が見えるではないか

左へ 左へ

と思はず叫んだ

左？ 左ですか

雲の中で何の事か判らないが池島軍曹は方向を轉じた「おや身輕くなつたぞ」ふと目を開けば雲の下に出て居る、飛行機は何の事もなかつた様に飛んで居る右後方には飛行機よりも高い山が聳立してるではないか、"ああ危なかつた"

何と云ふ奇蹟であらうそれは死して何物かを護る母性愛でなくて何んであらう地圖によりこの谷河に沿つて行けば揚子江に出る事は確實だ、だが未だ敵の最前線迄は三百キロはある、あれから三十分二百米も高度が下つて居る僕は自爆を決心して居る併し操縱員にそれを云ふのには餘りにも苦しい折柄淸水軍曹のはずんだ聲だ「教官揚子江が見えます」と云ふ左前に揚子江が見えます成程さうだ何處へ出たのだらう地圖で現地を確認して見れば宜昌であるやれやれ長かつた山岳地帶よ、やつと平地へ出てホッとした曲りくねつた揚子江の彼方此方に市街が見える"ダッ○○だ"思はず全員万歳を叫んだ瞬間に涙を下げつつ飛行場上空に達す高度六百米片發動機の姿勢に最も危險とされて居る池島軍曹は全神經を計器と操縱に注いで居る一同息を殺して着陸を睨んで居る、お着いた何と云ふ素晴しい着陸であらう、片發動機飛行七百キロ一同は操縱席に集つて感極まつて抱合つて泣いた

"男性"は斷然優位

興味ある帝都の青年層の調査 女性より十萬以上超過

【東京二十一日發同盟】愈よ本年度から實施される青年學校義務制の地ならしとして、また延いては青少年の國家管理といふ大理想の第一段として昨秋十月一日市が行つた帝都の青年調査の結果は注目されてゐたが、二十日第一次統計報告が出來上り帝都男女青年の實數その職業別比率など興味ある數字が判明した、帝都における一般青年數(滿十二歳から二十五歳まで)の概況は男九十万五百八十八人、女七十八万八千八百五十九人、合計百六十八万九千四百四十七人で女より十万以上の超過を示す若い青年の實數は頼もしい明日を約束するものに外ならぬ、また年齡別にて最も多いのが十七歳のもので數字は八万七千九百七十九人、十二歳から十九歳まで青少年を職業別に見れば約六十パーセントは工業青年、續いて商業の二十八パーセントである

一セントで帝都全職工は四十四万年產總額二十四億八千万円(一年)とすれば彼等工業青年の生產額は實に十二億四千万円以上と推定され帝都は將に工業都市といふ訳である

天機並に御機嫌奉伺の電報

けふ小林總督から

大寒に當り小林總督は二十一日左の通り天機並御機嫌奉伺電報を發した

松平宮內大臣宛

大寒ニ付謹ミテ 天機ヲ伺ヒ奉ル

右闔執奏ヲ請フ

廣幡皇后宮大夫 大谷皇太后宮大夫宛

大寒ニ付謹ミテ 皇后陛下 皇太后陛下ノ御機嫌ヲ伺ヒ奉ル

右言上ヲ請フ

肥料統制反對の烽火

當局の肥料統制反對運動を掲げて全國肥料商組合では十九日午前十時東京會館で全國大會を開催した【寫眞は小平副會長の挨拶】

全議案を熱心に討議

長期建設戰下に相應しく 臺北州通常州會終る

昭和十四年通常臺北州會第三日目は二十一日午前十時開會、臨監官として西村內務局地方課長出席、三日目の事とて傍聽者三分の一程の淋しさであつた、[illegible]議長より[illegible]先づ前日の[illegible]氏の質問に答へて市川、[illegible]より各々說明あつて質問戰に入る

鈴木重義氏 教育措置の問題を提げて起ち[illegible]

[illegible]

立川委員 [illegible]

陳振能氏 [illegible]

[illegible]

基隆港外の椿事

神武丸伊國船と激突

【基隆電話】二十一日午前八時二十分基隆港外赤燈附近に於て入港中の大阪商船及び太平洋滊船會社所屬貨物船神武丸(五一四六噸)と出港しつつあつた上海、廣東のチャイニーズ・イタリー・ネヴィゲーション所屬貨物船グラナチャー・バズラ號(二九〇四噸)とが衝突し神武丸は右舷二番艙に大穴をあけ浸水甚しく船體傾斜したが衝突時の狀況は兩船ともに距離一千米の地點にて船影を發見し兩船ともに之を避けんとしたが[illegible]バズラ號は神武丸の右舷側二番艙に衝突したもので、原因については水上署及び[illegible]に於て目下調査中である、神武丸は雜貨三千トン、[illegible]四百トンを積込んで居り[illegible]より入港して來たもの、バズラ號は[illegible]を積込み上海に向け出港しつつあつたものだが神武丸は浸水甚しく船體は傾斜したが自力で社寮町方面へ擱坐しつつあり目下排水作業を行ひつつあるが船體は刻々と沈みつつあり

直ちに救助作業

兩船とも危機を脫す

【基隆電話】基隆港外で衝突を惹起した神武丸は衝突と同時に直ちに陸上に急報救助を求めたので[illegible]直ちに排水作業に從事した結果、危機を脫し得たので[illegible]の安全地帶に避け修理を行ふこととなつた、一方衝突した伊國バズラ號は[illegible]輕度に[illegible]した程度で[illegible]

滿洲から百十名の日本派遣學生來る

ゆうべ初の帝都入り

【東京二十一日發同盟】滿洲國の日本派遣留學生團男子九十七名、女子十三名の一行は留學生輔導[illegible]長廣田[illegible]氏に引率されて二十日夜東京驛着入京した、驛頭には平田留學生輔導事務長、本田日滿協會員、國際入學審查理事、滿洲各大使館員、留日男女學生多數が出迎へ男子學生は小石川の留日學生會館に女子は西大久保の日滿[illegible]婦人會館の宿舍に夫々落着いた

高等小學校に工業科

流石は工業の都大阪市

【大阪二十一日發本社支局特電】大阪市では高等小學校の卒業生の大部分が各工場へ見習少年工として進出してゐる現狀に鑑み全市十一の高等小學校全部へ工業科を設置する事となり新年度より實施する

野球選手送別費を國防獻金

[illegible]例年卒業選手の送別會を催す今年は時局柄これを中止し、右の所要金を國防獻金にしたしとて金一封を本社に依頼した、本社では直ちに獻金の手續をとつた

卯年に因む陶器展

趣味同人會主催の本年初會卯年に因む陶器展(會期[illegible])

內台定期航空

內臺定期航空(上り)新高號は廿一日午前八時五十二分臺北發乘客は次の通りである、村田完(會社員)有馬進一(同)岩本幸男(同)久保田要(同)宮武秀致(官吏)田中新藏(會社員)

官民代表の南支慰問團

けさ臺北驛發にて壯途へ

臺灣官民代表南支派遣軍慰問團の山縣內務局長、郭、河村、三好、保田、梅野各府評(加藤氏は病氣の爲め出發延期)の一行は廿一日午前九時卅分台北驛發の下り急行で二見長官代理、石井台北市尹、松木臺日社長その他官民多數の見送裡に壯途についた

佛國の人戰派が在神獨逸人に魔手

兵庫縣で怪文書を全部押收

【神戶二十一日發本社支局特電】最近フランスの人民戰線派共產黨員が大陸にも海外にあるドイツ人の赤化を企て盛んに共產宣傳パンフレットを配布してゐるのを探知、不穩文書を全部押收したがその種類は三十九種に及んでゐる、然しヒトラーに忠誠を誓ふ在神ドイツ人は却々こんな事には動かない

懷しの鄉土へ

基隆出身の勇士歸る

【基隆電話】中南支方面に轉々の武勳をたてた基隆出身の勇士○○名は二十二日午後四時十二分の列車で歸還すると

大相撲春場所

十一日目取組

【東京二十一日發同盟】大相撲春場所十一日目取組左の如し

中入後

(一渡)鶴ケ嶺 (出羽花)士州山 (神武山)高登
(複若)富士ヶ嶽 (鏡ノ里)鏡ノ里 (和歌島)桂川
(肥州山)大浪 (大和錦)高榮山 (五ツ島)金湊
(鶴王山)小島川 (楯甲)駒ノ里 (兩國)巴潟
(瑞穗川)安藝ノ海 (飛島洋)大潮 (大邱山)旭川
(笠置山)海光山 (出羽湊)玉ノ海 (磐石)鏡岩
(前田山)名寄岩 (男女川)羽黒山 (双葉山)綾昇

按摩で治らぬ肩凝りは リキシン「イマヅ」で治せ

肩凝をするとか、腕や肩に[illegible]血を除いて[illegible]に治る肩凝りならわけにはよいが、按摩でも治らない肩凝りの原因は深い所にあるのでそれを除かねばならぬ。
この深い原因と云ふのに、血液が濁り血管が硬化して血の循環が悪い事を起るのです。これを捨てゝ置くと二三年或は數年後に恐しい腦溢血、中風に襲はれます。有名な[illegible]の本舗で完成した

リキシン「イマヅ」は全身の濁り血を淨化し、硬化した血管を軟げて血液の循環をよくします。從つて本劑を服用すれば肩凝りの原因が除かれるし、同時に耳鳴り、頭痛、のぼせ、目まひ不眠、立くらみ、息切れ、便秘も治り、腦溢血が豫防できる。リキシンは全國藥店に有るが大阪大仁の[illegible]研究所へ申込めば[illegible]

鐵管代用 硫黄石製壁力百五〇封度 スピゴットソケット附全長六呎 豐永三雄

ネオパンクロ 富士フイルム ネオクローム

山口の自轉車 使つて驚く！丈夫な經濟車 東京・日本橋 山口自轉車工場 販賣部

元祖 登錄商標 八の字 指味噌

今晩の映畫

◇新世界館 一時上映
1疑問の黑影 午後七時十分
2燃ゆる渦巻(前篇)
3燃ゆる渦巻(後篇) 九時十分

◇第二世界館 一時上映
1君と歌へば 午後[illegible]分
2番町皿屋敷

◇タイゲキ 十二時上映
1淺日・パラマウントニュース 午後[illegible]分
2浪漫パディの映畫圖場 [illegible]
3奴 級 平 八時[illegible]分
4女 性 行 路

◇國際館 一時上映
1朝日ニュース 午後[illegible]分
2マンハッタン夜話
4アヴェ・マリア

◇芳乃館 一時上映
1パテーニュース 午後[illegible]分
2新 し き 門
3大毎・朝日ニュース
4烈女 腕 艶 錄

◇大世界館 一時上映
1朝日ニュース 午後[illegible]分
2円下左膳の[illegible]
3円下左膳(後篇)
4還る日まてまさんの アトラクション
5 春 赤 紅

あすの天氣

本社工場見學(二十日)▲新竹州竹東郡[illegible]公學校見學三十九名

北部地方 北の和風[illegible]時々雨
北部地方 北の疾風 雨時々曇
東部地方 北の和風 曇後小雨
西部地方 北の和風 曇一時雨
南部地方 北の和風 曇

概況(廿一日)七八二耗の高氣壓は[illegible]方面にあり、南東に移動し、本島は中南部が晴れ他は一般に曇[illegible]北東の疾風、海上は稍穩かであります

二月新譜 一枚一圓也 大評判の浪花節 東家三樂 新三初松魚 木村若衛 東家浦太郎 追分三五郎 尾張大八 東天晴 二宮金次郎 鈴木照子嬢 三亀松 都々逸 傑作集 (全三枚)

每月大人氣 爆笑盤 三遊亭金馬 柳家權太樓 心のうさの捨てどころ 葱と兵隊 リーガル千太 リーガル万吉 知らなきや恥だよ本當だよ 砂川捨丸 中村春代

續露營の歌 軍事物語

流行歌 峠の月夜 藤野正夫 小諸馬子唄 きり香 海峽の月 大村博 妻の手紙 高橋妙子

童謠 ホールダー入二枚一組を二組發賣致しました。★この他十數枚同時發賣

REGAL コロムビア リーガルレコード

良い歌で養へ愛國魂！ レコードは斷然キング！

童謠 ドンドコショ 河村順子 オトギバナシ 小澤美枝子 ユキガッセン 小坂朋也 イキタイナア 高坂日出子 (總天然色アルバム二枚入 一六五)

愛國冒險 少年俱樂部連載 コグマノコロスケ大冒險の卷 長谷川顯奏筆 (1.65)

唱 アベ・マリア 長門美保 四ツ葉のクローヴァ 淺海 玄 船唄 追分 間 永田絃次郎 (各1.65)

軍國流行歌 吹雪 兒玉好雄 入社第一回吹込傑作盤 (1.65)

流行歌 國境の春 新星 岡晴夫 初吹込 (片面)椿咲く島 三門順子 (1.65)

流行歌 淚の責任 松島詩子 (片面)人生の旅路 樋口靜雄 (1.65)

流行歌 幻の戰車隊 樋口靜雄 敵前歩哨 塩まさる 曠野の曲 樋口・井口 大陸めざして 林伊佐緒 飛行機よし 三門順子 あなた戰地で 新橋・みどり

松島詩子傑作流行歌集 (1.65)

主題歌 伊達の娘 しぐれ千鳥 ひ 三門順子 樋口靜雄 (1.65)

俚謠 白頭山節 日本 市三 (1.65)

新三曲 越後獅子 合奏 梅にも春 今井三子 僧 松前追分 石狩三下り 尺八 菊 水 池川 旭 吹奏樂 君が代行進曲 海軍軍樂隊 パイプオルガン ニカ 春 さくら變奏曲 雨 細 田 舞 がまの油 香風亭 劇 あれも國策これも國策 アザブ・ラ・アザブ・伸ブ (1.10)

浪花節 英靈の新妻 梅原秀夫 母なればこそ 御無念松の廊下 吉田奈良丸 (各二枚2.20)

洋樂 日本テレフンケン

交響管絃樂 ストラヴィンスキー指揮 カルタ遊び 伯林フイルハーモニー交響樂團 (三枚一組 九圓九十錢)

輕音樂傑作選(家庭音樂篇) 月の夜 ワルツの夢 踊れソレントへ アヴェ・マリア ラ・ゴ 公園 (三枚四圓九十五錢入)

家庭と婦人

汽車通學の心得
千丈の堤も螻蟻の一穴から
★……臺北州敎護聯盟

臺北を中心として基隆、八堵、士林、淡水の各學校に汽車通學してゐる學校生徒、兒童の數は二千九百餘名の多きに上つてゐるが、その中で二千二百五十名ばかりが中等學校生徒である、これら汽車通學生の方々に對し臺北州敎護聯盟では汽車通學生としての心得べき諸事項を掲げてゐる

汽車通學の方々は學校附近にあるものと違つて、人知れぬ苦勞と氣ぜはしさを重ねてゐることと存じます、それも停車場附近で通學に便利な汽車でもあれば格別ですが、朝未だ暗いうちから起きて乘物もない遠い道を停車場に急がねばならない方もありませう、次の汽車では始業の間に合はず、遅れぬやうにしようとすれば、始業まで時間があり過ぎるといふ方もありませう、それが雨の日風の日とつづけば隨分厭になることもありませう、汽車も最初超滿員で掛ける座席もなく、疲勞する場所さへ見出せない混雜の中に立ちつくして、無駄の時間と疲勞を重ねてゐる方も多いやうです、これらを目撃する度に實に同情に堪へないものがあります

だがこれは必ずしも皆さんの為に不幸ではありません、この苦しみがよい體驗となつて他日必ず人生の行路に安易の途を與へてくれませう、便利で樂に通學し得るものが必ずしも仕合せではなく、かうした精神的に肉體的に試煉の機會が與へられたものこそ却つて幸福といへるでせう、皆さんの唯今の辛勞は皆さんの將來に期待をかける神の仕業かも知れません、否きつとさうであるでせう、これを修養の好機會と考へて人込の中における公衆道德の實踐、汽車中における精神敎學の習慣、早起登校の體驗、友人相互の扶助研鑽、困苦缺勞の克服等十分積極的に自己訓練することが肝要かと存じます

近來汽車通學生の行動が著しく改善せられて、よくなつたといふ声をききます、現に惡行為をなしてゐるものも段々少くなつて來てゐることも事實のやうです、某校生徒が台灣神社下の鐵橋を通過する汽車の中で一齊に起立して敬禮の態度で神威を遙拜するが如き、或は北台北驛に下車した男女百數十名の生徒が、誰いふともなくプラットホームに整列して、毎度戰病歿者の遺骨に對し心からなる敬意を捧げて後各校に急ぐが如き、或は混雜の車中でよく勉學をつづけてゐるが如き、或は老幼病者を勞はつて座席を讓り合へるが如き、一般乘客をして感激せしめてゐるものが相當にあるので、實に快い限りであります

ところが多くの生徒の中にはさうのみいはれぬものもあるやうです、私たちはいつも汽車に乘込んで、他所ながら皆さんの様子を見てゐますが、常によい模範を示してもらいたい中等學生が、好ましからぬ行動をなしてゐるのが見當ります、次のやうなことは極めて些細のことでありますが、客に不快の念を起させるばかりでなく、時に危險を伴ふこともあります、假令それが小さなことであらうとも、千丈の堤も螻蟻の一穴より崩れるの譬へもあります、十分氣をつけて欲しいものであります

一、停車場の待合室で騒々しく遊び廻るものがある
二、改札口で先を爭つて他を押しのけるものがある
三、汽車の出入口に立ち塞がつて出入客の邪魔をなすものがある
四、車中に客があつても抑々室内に這入らぬものがある
五、車中で坐席を占めると假令老幼婦女子が困つてゐても容易に席を讓らぬものがある
六、車中に客が少い時など暴れまはつたり巫山戲ちらしたりするものがある
七、通學生の坐席は大稻埕は列車の前方に女は後方にと要望されてあるのに守らないものがある
八、坐席に泥靴をあげるものがある
九、汽車で買喰ひをするものが時折見受けられる
十、車中の勉學は困難であらうが下らぬ雜誌の耽讀か、つまらぬ話に時間をつぶしてゐるものが多い、毎日のことだ、時間の利用をしてもらいたい、車中の勉強法は考へればいくらもその道はあらう
十一、早降り飛乘の癖のあるものがある、汽車の停らぬうちに降りるものがある

菓子箱の蓋で小黑板を作りませう

ちよつと書きつけるのに便利な台所や子供部屋の小さな黑板をお菓子の木箱の蓋で容易に作ることが出來ます

蓋はそのままでもいいですが、下に二枚の細長い木片を打ちつけて、白墨の粉受けにすれば尚よろしい。藥屋から油煙を三錢買つて、これを茶碗に二杯と、小指くらゐの長さの白墨一本（胡粉なら一そう可）を粉末にしたものに、繪の具の群青粉を茶匙三杯程加へ三つをよく混ぜ合せ、その中へ三倍くらゐのニスを少しづつ加へて粉を更によく混ぜ合せると、黑い墨汁のやうなどろ／＼したものができますから、これを古新聞につけて木の蓋か、厚いボール紙に塗つて乾かせば、立派な黑板ができます。もつと丈夫にするには油煙をニスで溶いただけでもよいのですが、白墨の粉はチョークの滑りをよくするため、群青は、青味を持たせるために入れるのです。これだけの分量なら二、三枚の黑板を塗ることができます。

母性を過勞と榮養不良から救へ
それには新しい協同生活が必要
河崎なつ

いまや長期建設の大業遂行にあたつて、一層、人的資源の培養強化が必要とされて居りますが、第一國民の母たる女性の健康強力は國民體力向上の根源であります。一家の中、誰よりも早く起き、晩く眠て家事にいそしみ、その夫と子供に、まづ榮養の多くを食べさせて殘りを自分に振り當てがちな貧弱の生活をしてゐるのは主婦です。

母です。そこに自ら顧らずして、主婦の過勞と休養不足とか、いかにその體力を損じ減らしてゐることでせう。國民の誰よりも、その生活をまづ保健されなければならないのは、主婦です。體力管理のために、最も注意を向けられなければならないのは母親であり、主婦です。國家社會が、ここに力を致すと共に、女性自ら母親、主婦としてここに關心を持ち、その生活を新しく展開しようと努めねばなりません。

聞くところによると、國家は國民の走る力、跳ぶ力、擲る力、提げ運ぶ力、擔ぐ力等を調査して、日本人としての一定標準以上の者には體力證を與へるといひます。殊に體力證を輝かした、男女國民を、都市は勿論、農山漁村の到る處に見い出す日も遠くないのは悦しい限りです。

だが、この樂しい日のためには、まづ國民の衛生生活を省みて疾病を防ぎ、榮養生活を充實して體力を養ひ、體育を生活せしめて體力を強めねばなりません。之等はすべて國民の日常生活を根柢とする新しい生活の姿でありますが、わけても女性の生活、一家の主婦・子供の母親の生活には、何といふ重要な而も新しい相を招來することでせう。

そして之等を一貫する法則は生活の協同であります。各地に擡頭しつつある共同託兒所、共同炊事などは、適正なる榮養を行き渡らせ、且つ經濟衛生に、經濟を目ざす一方に、女性の生活を安定し過勞を除く近道でもあります。託兒所保育所の増設は幼兒の健全健身のためであると共に、子供への母の手、主婦の手を休めて他の有用に活かすためでもあります。

共同洗濯所、共同浴場、共同炊事等々も母と主婦の過勞を救ひ、その生活に休養を與へることでありませう。かく、一村一郷一國の新しい協同生活によつて母性の健康は増進され、第二の國民の體力の強化ともなるのであります。女性はここに認識を深め、その生活を新しく展開すべきであります。

火の用心十則

一、燐寸の吸殻うつかり捨つなそれが山火事數千町歩
一、かまどのろりや火鉢の灰に人の寢た後火は起きる
一、火の付き易い石油やキハツ火の氣遠ざけ場所選べ
一、煙突掃除は何より大事、火の子と思ふな火事の親
一、子供の火遊び花火にマッチ火事の卵で油斷すな
一、焚火跡後片付はやめて消した上からもう一度
一、寢る前出る前必ず一度見たか確に消したか火元

タカチャン・トコチャン (30)
近藤日出造

子供の體力調査
結核は田舍の子供が強い

厚生省で昨年七月から八月にかけて、東京、大阪、兵庫、福岡、秋田、石川、愛媛、靜岡の一府六縣に於ける一歳から十九歳までの男女合計二万七百四十七人についての體格並に體力檢査を行つた結果が報告されましたが、これは世界にもいまだ實施されてゐない體力管理制度の資料を得るための檢査ですが、これによると、十九歳の男子平均身長一米六二、體重五二・二キロで東京、大阪は稍同の差だしく秋田の少年が一番揃つてゐるとの事です

智能檢査でも東京、大阪の少年は一番に初めは複雜な問題でも田舍の少年よりも良い成績を示しながら五回の檢査のうち、最後の方になると寧ろ簡單な問題でも都會の少年が田舍の少年に負けてゐます。從來[illegible]

銃後の子供用品

寫眞は(一)兵隊さんの飯盒そつくりの形です、蓋が落ちない樣にしめたベルトをよく御覽下さい、磁石が附いてゐます、お菜は側部の袋の中に仕舞つて置きませう、中ではお茶と新香が別々に盛る樣に仕切つてあります（一円六十錢）(二)貯金箱＝公衆電話の形をしたものと木樽の形をしたものです、二つとも木製、色どりもきれいな國策貯金箱です(二十五錢)(三)小さいお孃ちゃんのオモチャ入れ、向つて右と中央は麥ワラ細工(九十五錢、四十錢)左は紙製底はベニヤ板(二十五錢)

風邪の季節
要は日常の身體鍛成 環境で異る健康方法
文部省衛生官　大西永次郎

寒さが來たため風邪がまた蔓延し始めた傾向がある、殊に抵抗力の弱い兒童は風邪にをかされ易いので父兄は子供に對する風邪豫防に頭を惱めてゐるやうだ。

× × ×

一兩年前まで風邪の豫防にはマスクを使用する事が第一に擧げられたが併し現今ではマスク反對論が大分盛んになつて來た、私は個人の意見として始めからマスク反對論者であつた。

× × ×

其理由は外氣に觸れる事は一種の身體の鍛成である、所が繃帶をしたり、手袋を嵌めたり、或はマスクをかけたりすると全體の皮膚を蔽うてしまふから外氣に觸れる部面が無くなり、從つて抵抗力が弱くなる、抵抗力が弱くなれば風邪や其他の病氣に罹り易くなると云ふ結果をもち來す。

× × ×

併し抵抗力を養ふのにも限度がある、もともと虚弱な者はマスクや繃帶を適當に用ひた方がよいと思ふ。――世が非常時になつたと共に人心も自ら振ひ立つて、嚴寒に抵抗する訓練をする學校もあるやうになつた。例へば昨今の寒い朝裸體で體操をする、といふやうなやり方である。

× × ×

これは強ち惡い事ではないが、併し誰でも皆さういふ風にしろといふ事は出來ない、物事に何でも中庸といふものが肝腎である。思想でも過激になると弊害を生ずるのと同じで、一方に片寄るのは危險である。異常な方法で過激な運動や體操をするのは自然危險が伴ふものである。

× × ×

元來抵抗力――を養ふといふことは日常坐臥の間に於て行はれなければならない。それが近來唱へられて來た「鍛成」といふことである。卽ち子供が如何に寒い時でも朝起きると外へ飛び出して行つて跳ね廻つて遊んだり、凧揚げをしたり、キャッチボールをするといふことは、卽ち子供が自然に付與された「鍛成」であつて、親がそれを恐れて抑止したりすることは、折角の鍛成を阻む事になる。

× × ×

けれども、其鍛成も時には考へなければならぬ場合もある。或軍の訓練所で内地に於て施したのと同樣な訓練を滿洲に於て行つた所病者が意外に多數出した。そこで初めは土着が住んでないのに因由するのではないかと思つて土着の住民に努めてみたが矢張り同じ結果であつたさうで、茲に初めて滿洲に適した方法で訓練を行つた所其結果は大に良好であつたさうだ。環境に應じて總て健康方法を異にするといふことは看過し得ない重要な事柄である。

料理上手に離婚は少い
アチラの話

料理は家庭にとつて誠に重要なものである。結婚とかお料理、これは密接な關係にあるといふより料理といふものが結婚を幸福にするか否かを決定する鍵だといへる。アメリカで離婚の多い原因の大部分は茲にあるのだ、と識者は看破してゐる。シカゴの有名な評論家はいふ「數多ある知人中、料理に熟達する妻を娶りたる者に離婚話は僅少なり」と。この説に從へば料理下手、料理を嫌ふ妻は夫と圓滿な生活を營めないで離婚の原因となるわけである。これは全く一理ある言葉で、國は違つてもこれは共通するものと思ふ。されはこそ詩人ロングフエローは「嫁ならぬ女は美貌にあれど、良き妻は役立つ女なり」と歌つてゐる。

寒いからとて炭をくべるな
度をすぎると酸化炭素の中毒になる

寒さがひどくなつてきましたが寒いからといつて、密閉した室の中で火鉢の火などを盛んにおこして、そこに永くゐると、頭痛がしたり、氣持が惡くなつたりすることがあります。讀書などをしてゐる場合、著物に夢中になつてゐる時は何でもありませんが、さて起上らうとする時などに、輕い頭痛を起したりするのは、いづれも酸化炭素の中毒によるものです。

若し誤りに入つてゐる時に中毒すると、そのまま相當ひどい程度になつた頃に、息苦しさから目が醒め、氣がついて戸を開けようと起上らうとして動くと症状が急に現れて正體を失つてしまふ事もあつてなか／＼恐ろしいものです。

△

これを防ぐには、窓の戸等を常に少し宛開けておくか、煙突に通氣を常に取付けて室内の空氣を流動するやうにしなければなりません。火鉢などの場合は、手焙りの程度に止め室内を溫めようなどと考へないことです。

[illegible]

若し不幸にして中毒した場合には、どうすればよいかといひますと、輕い程度ならば氣がついた時すぐに戸を開け放つて、外の空氣を吸ふとよろしい。

昏睡に陥つた者は、直ぐ新鮮な空氣中に移し、そこで人工呼吸を施して、出來るだけ早く血色素と結合してゐる酸化炭素を血液中から追ひ出すがよい。何故なら酸化炭素は血液中の血色素と結合して、酸素が血色素と結合するのを妨害する結果、血液中に十分酸素が與へられず、身體各部の細胞を窒息させてゐるからです。

重い時は、すぐに醫師を迎へて手當を受けるやうに致します。

冬便利なリスリンの用法

リスリンは、どちらの御家庭にもあるものですが、冬は次のやうにいろ／＼重寶しますから御利用下さい。

皮膚の荒れ止め リスリン一・〇に水二・〇の割合で薄めたものを、水仕事のあとや、夜寢る前に、または湯上りのときに手足に塗つておきますとよろしい。

唇の荒れに 寒いとき、よく唇を舐めたり、唇が荒れたりします。これは、寢る前にリスリンを塗つておきますと、治ります。豫防にもなります。

乳嘴の裂傷に [illegible]

剃刀の後と白粉下に リスリンは、皮膚を柔かく、美しくする效能がありますからリスリン一・〇に水三・〇のものを、白粉下に使ひますと、白粉のおよいものですし、髭剃りのあとにつければ荒れを止めます。

ベルツ水に リスリン一〇瓦、アルコール一〇瓦、これは苛性加里の十倍か廿倍にうすめたもの（十倍なら十瓦）を加へたものを藥局でつくつてもらひますと、[illegible]

毛織物の洗濯に [illegible]

四十の早老が治つて妻も上機嫌
板崎敏良

……ホルモンの注射も高くて料金が高く效目ある迄續けられぬので中止し、新聞雜誌の廣告でホルモン内服藥をのみましたが、明き瓶が増えても精力は増へず金を捨てた殘念さで一杯でしたが、不圖キング・オブ・キングスに心をひかれ注文し服んで見ると驚いた事には體中は何んと云へない力で滿ち根氣が出て來て頭もはつきりし、數年忘れてゐた感じが起床時ムクムクと湧き妻とても機嫌よく平和で、こんな手軽に安價で人生の快樂が手に入るとは全くキングの御蔭と感謝します。續けて呑みますから中瓶至急御送り下さい送料共五円十五錢為替で同封しました。

落第した私が優等になる
杉浦久雄

十四の時覺えた○習が止められず頭重く耳鳴りがして記憶が全くなくなり、學校も一度落第し顔蒼白く全く前途の望みを失ひブラ／＼してゐたが、そんな事は親にも云へず煩悶しましたがふと雜誌でキング・オブ・キングスの記事を見て、僕の病氣と同じ人が全快してゐるので急に氣が強くなり早速送つて貰つて服用しますと、急に體に力が出て來て頭もはつきりし、惡夢も見ぬ樣にぐつすり眠られ、二三度讀めば記憶出來る樣になつたのは實に嬉しく思ひました。一學期の成績は百人中十五番の良成績で僅か十六錢無料藥です。來年は十番以内で卒業の自信です。謹んで御禮申上げます。

精力生れ變つて家運繁昌
三木堂一郎

卅一歳で早老！全く眼の前が暗くなりました。根氣が無くなり自然は増しても人生の快樂もなく、記憶も考へも惡くて商賣も失敗續きで夜も眠れず明方にうと／＼すると惡夢や碌らな夢でグッショリ汗をかき、顔は青く體重は一日二百匁も(?)減り(略)支那の强藥や西洋流のホルモンを服んでも一向[illegible]朝鮮に居た友人が試みたキングの話をきき、早速藥店から送つて貰ひのみ初めて三日目數年なかつた欲感、氣持が急に勃いたのに力がつけられ(略)今は一日四五時間しか眠らなくても少しも疲れなくなつたと云はれて商賣も繁昌し夫婦仲も二十代の人の樣でシドシ氣力がつづいて三十臺に居ります。キング・オブ・キングスは男子の必ずのむものと友人にも敬へて御禮に云はれてゐます。至急十円程お送り下さい。

眼鏡いらずに返へり咲く
今泉榮五郎

孫が生れる迄生きてゐたいと思つた私は五十五でお爺さんになるとせめて孫の結婚迄生きてゐたいと慾が出て、藥食物や何んとか云ふ支那の藥を飲んでも年にはかてず、根氣なく駈切れ目がかすむので、とてもそれ迄は生きれないと思つてゐた矢先卒業の悴から送つて來たキングと云ふ藥をのんでみたら、年がひもない氣持が出て來て體も元氣になり、近頃では眼鏡もいらずに新聞が讀めるし更に若さが出て來て婆さんは不思議に思つてゐる。これなら孫の結婚迄生きておられると思つてゐます。東京の悴から賣店へ十円ぱいたら藥は私の方へ送つて下さい。

二十臺から七十臺迄必要
醫學博士　羽太鋭治

六十才の翁より[illegible]

苦心研究の結果[illegible]を說明し、これを多數の患者に試みた處、實に驚くべき結果を得キング・オブ・キングスと命名した。ホルモンだけでは[illegible]

成功者は精力絶倫

入學、結婚、生活難と現代は苦難の洪水であるから精力御強な人は結婚して一家を作る事も、況や成功など全く不可能で一生惱みの苦しみの中で他人の成功を恨むより外にない。

他人が三時間働くものなら自分は六時間働く精力がなければ現代では失敗者です。政治家實業家事業家は自分の仕事を鬪争やつてのけた後に紅燈緑酒の歌歌の間に救戲して猶有り餘る精力をもつてゐる、併し之等と雖も人間であるから精力には限りがある。それだのに如何にして斯える精力が湧くのであらうか、それは彼等獨特の強精強腦強壯の方法をやつてゐるから疲れる事も知らず老いることも知らずグン／＼延びる上に延びる事が出來るでは如何すればよいか。

疲れず精力絶倫
夫婦愛愈々深く若返へる

日本と獨逸の醫學博士で性慾學の大家として有名な羽太鋭治先生は、研究多年之れなら必ず強精強腦の目的を達する前人未發明の秘藥を發明された。

此れをホルモンと一處に服めばホルモンの效力を十數倍に強め、支那千古の秘精力藥を一處に呑めば效力が十數倍強力となつて效く特徴があるので之れを科學の最高法で調用して完成されたのが

強精強腦強壯藥 キングオブキングス

である。精力強藥と云はれる精糸な動物の交尾期のホルモン強藥を生きたまま封じ込み、これに東洋の秘藥と云はれる高貴藥數種の組合せ藥の精能を働かせてあるので、從來のホルモン劑とは比較にならぬ效果は裏に數万の實驗で驚くばかり現はれてゐる。不能者失望者、夫婦和合の出來ず人生の快樂に悲觀する人は直に本劑の靈能で一足飛びに幸福を得られます。

藥價は小（百粒入）貳円 中（貳八〇粒）五円 大（六百粒）拾円。送料は各拾五錢一般藥店にはありませんから直接製造元東京市芝區淺野町拾番ノ六合名會社春藥へ振替東京七一七番宛）又は代金引換で御註文下さい

こうすれば、すぐ精氣づく男の生活
根氣なくすぐ疲れ
夫婦愛は冷たく
不眠で記憶なく
早老不能の失望も
精溢れて愉快になる

開花三世相 (81)

村松梢風作　中一彌畫

金剛不壞（六）

「何、拙者の同志に—？」

狷之助の意外な言葉に、彌太郎は眼を瞠つた。

「それはどういふ意味ですか？」

「安積先生、あなたは攘夷のために奔走して居られるのでせう？」

「……」

「実は、前から其のお噂は聞かんでもありませんでしたが、然るに今度お宅へお世話になり、時々お話しを承はる間に、あなたがお考へになつてゐることが、拙者はよく解つて來ました。攘夷といふことは、日本人である以上誰一人異論のあるべきことではないのです。併し、討幕とか攘夷とかいふことは、たとひそれが正論であるとしても、我々幕府の禄を食む者は、加擔することは許されない身の上ですから、今日迄拙者は、其の論には聴と耳を傾けぬやうにしてゐたのです。然るに、此の度びのことで、我々ら徳川に愛想を盡かしてしまつたのです。斯かる幕府を存在せしむることは、全く天理に背くことである。而も我國には万世一系の朝廷が在するのである。此の國土に生をうける者として朝廷の赤子ならざる者はない。然るに藤原、平氏の後、政柄久しく武門の手にあつたのは、朝廷の御衰微による事とは云ひ乍ら不都合至極の事柄です。拙者は、旗臣の家に生れ父は現に徳川から高禄を受けてゐる身分であるが、一切世上の義理、恩愛を斷つて、今後は微力を致して尊皇討幕の大義に馳せ參じ度い決心をしたのです。安積先生、何卒拙者の衷情を御推量あつて、あなたの同志の一人にお加へ下さるなら、身命を抛つて働く所存です」

狷之助は、熱誠を披瀝して云つた。流石の安積も、餘り意外な話に茫然として返辭も出なかつた。

今迄、俯向いてゐたお町も、この凛然たる狷之助の言葉を聞いて大きく眼を瞠つて彼の顔を凝視てゐる。

彌太郎は、

「稲葉さん、それはあなたの本當の御決心ですか？」

「さうです、神明に誓つて相違ありません」

「あなたは、旗本の地位を棄てて、將軍やあなたの父君に向つても弓を引くお覺悟なんですね？」

「安積先生、大義親を滅すとは此のことではないでせうか？」

彌太郎は、ポンと膝を打つた。

「稲葉さん、立派な御覺悟です。決して留めは致しません、それでは我々は今後死生を共にして、國家の為に働きませう」

二人は、感激に燃えて手を握り合つた。

「就いては稲葉さん、當面の我々同志の計畫をお話し致しませう、実は……」

と、安積は、倒幕組結社のことを説明し、明日、玉川屋清兵衛が異人を招んで鷹狩をするのを襲撃する計畫を語ると、

「それは面白い、拙者も是非其の擧にお加へ下さい」

と、狷之助は乗り出して云つたが、心に怨むのはお町のことであつた。併し女一人のために武士の行動を狂げるわけにはいかないのだ。

お町は、不思議な運命に操られて、再び巡つて來た狷之助と一緒になつた喜びも束の間、明日から先の二人はどうなるか神様の外には知るものはない。

國色"紫"物語（下）

江口福來

支那の、易經にはまた、天は玄にして地は黄、白茅を用ふ、黄巾黄龍元吉など、玄、白、黄の色はあるが、やはり、紫はなく、また支那最初の代表的人物は、黄帝だ老子には、白と黒とを見る。陰陽五行説に至つて、紫の字を見つけたが、これは本來の五行でなく、あとから配したものだ。即ち、木を蒼帝とし、火を赤帝とし、土を黄帝とし、金を白帝とし、水を黒帝とし、後に北辰紫微宮を加へ六天説とし、その居所を北辰紫微宮にありとし、他は大微天庭にありとした。

支那の國色は、黄である。キリスト教の、舊約外典エスドラス第一書は、紀元第一世紀頃の作と稱され、あまり古いものではないが、その中には「ダリヨ王の大なる賞與を得、紫を着、金の盃にて酒を暢はり」と、いふ文句がある

紀元前百年から同七十年頃までの作と稱される同外典の第一マカビー書中には「王、ヨナタンに、紫の着物を着せる」「金の盃にて飲み、紫衣をつけ」といふ文句がある。また第二マカビー書には「アンドロニカスの紫衣を剥ぎ」といふ文句がある

紀元前百八十年頃の作とされてゐる「ベンシラーの知惠」の中には「金と青と紫との刺繍ある聖衣」といふ文句がある

紀元前二世紀の半ばに、つくられたといはれるイウデトは、たしか映畫にもなつたと思ふが、その中に「オロフエルネースは、紫と黄金、綠玉と寶石とで編まれた天蓋で蔽はれた寢台の上に、休んでゐた」といふ文句がある

舊約聖書の中の出埃及記には、エホバの神幕を置く寵屋の定めとして、エホバが、白、青、紫、紅の錦及麻の撚絲で幕をつくれと命じたといふことがある。アッシリヤの終りに近い頃の王アッスルバニ・パルは、サルダナパロスの傳説として知られてゐるが、その傳説中には「王は、後宮に入り浸り妻妾の中にあつて、紫の毛絲をつむぎ」といふ風なことが、記されてある

バビロニア、スメリア等の古い神に、アヌといふのがある。これは、北斗紫微宮の間に住み、諸神の父または王と稱されたといふ。これがまた、支那の六天説に入つたらしい

オリンピア競技といふものは、今、世界中のスポーツの王座をしめてゐるが、この競技は昔、ギリシアに於て、夏至、六月二十一日の次ぎの滿月の日からはじまり、五日間、繼續したもので、競技によつて、ゼウス神を崇めたのだが　この競技の審判者は、紫の上衣を着用してゐた

酒神ヂオニソスの葡萄教はまた葡萄の色即ち紫色によつて、色づけられてゐた。それは、印度のソーマ酒が赤いのと、對比出來るものであつた

愛蘭神話のうち、シネンド女神に關聯したコンラの井戸は、海の底の「若さの國」にあるが、その井戸の水は、紫色の波を、たたせてゐるといふ。アイルランド近代の詩人ヂ・ラッセルは、これを取り入れ「紫色に空氣の染まるころ」とか「紫色の空氣を縫つておちる」とかうたつてゐる。また、ダーナの一族の住んでゐた神秘の國の、王子の妃、エジンが着てゐたマントは、紫色と傳へられてゐる

朝鮮神話のうちでは、濟州島の神話に、ある時一つの櫃が漂着した、その中に、三人の乙女がゐた。それは、濟州島の三人の男神の配として、日本から贈られたもので、それにつき添つてゐた一人の使者は、自ら日本の使者と名乗つたが、その使者の着てゐたのは、紫衣であつて、紅帯をしてゐた、とある

○

論語には、紫が朱を奪ふを惡むといふ文字があり、當時、紫が用ひられてゐたことは判るし、また、紫は、青と赤との間色であつて、それが、正色である朱の色を消すことを、論語は、惡んでゐることも判る

併し、紫が、果して間色かどうか、昔と違つて、今は、間色と見てゐないやうだ

一六六六年、ニュートンが、光波分散の實驗をした時、太陽の白光は、分解されて、紫、藍、靛、青、綠、黄、橙、赤となつたが、色本鑑には、濃淡の一色があり、色本來の發生を異にするので、スペクトル中から、紫色を除いた六色を、紫色帯と稱したといふ

スペクトル色光は、再び分解することの出來ない、單色光の集成でなければならない。太陽スペクトルは暗赤色からはじまつて、赤、橙、黄、綠、青、菫に至る六色だけは、人間の眼に見える

さうして、その兩極端に、赤外線と、紫外線（紫外線）といふ不可視光線がある

可視光線の波長は、紫の、〇、〇〇〇三九六九粍が最小で、赤の〇、〇〇〇七五九四粍が最大だといふ

これによると、紫は、同色ではなく、最極端色ではないか

色の表徴、色の感情は—色の有する意味は、世界中殆ど共通とされてゐる、といふ人がある

それによると、赤は、神經の興奮を示し白は、物寂しさ、清淨、神聖を意味するといつたものだ

深紅色（熱烈）赤色（活力、意志、革命、情熱）朱色（熱的愛）黄色（權貴、功名心）黄色（心智、永久）澹黄色（節約）淡黄色（羨望）的意志）綠色（嫉妬、永久、少壯）青色（後悔、希望）淡青色（平和）菫（[illegible]）淡紫色（純愛）褐色（[illegible]）灰色（恐怖、落膽）白色（清淨神聖）黒色（悲哀、怨恨、罪惡、死）

一般に、この、紫といふ色をつくるのは、紫草といふムラサキ科の多年草からだ。これは、漢名は紫形、紫芙といひ、我が國では、北海道、九州で產する、また、支那、滿洲、蒙古にも產する。高さ約五〇糎、葉は披針形全綠で互生、春から夏にかけて白い小花をつける、その根を、藥用とし、また紫色の染料とする

普通乾板は、波長の短い紫の光または、青色光だけしか感受しない

猶、私はまだ見てゐないが、延政二年の奥書のある大阪嘉納藤右衛門「紫古今異同考」といふがあり、これは、紫の色目に關して考説したものださうだ

薔薇行進の女王

薔薇行進の女王をつとめて喝采を博した、相も變らぬ人氣ものシャリー・テンプル孃

歌舞伎劇好評
—連日滿員の榮座—

去十七日から榮座で開演中の嵐璃德、市川右田次合同の歌舞伎劇は毎年新春の呼物を飾る催物として好劇家が待望してゐたのと初日から面白い出し物を選んで座員一同が大車輪で熱演してゐるので果然人氣を博し連日滿員の盛況を續けてゐるが「五條橋」「石切梶原」「大竹重兵衛」「どんどろ大師」「朝顔日記」等で璃德の岩代、大竹重兵衛、右田次の梶原、お弓、駒澤、右升のこずゑ、朝顔。老女の熊谷などいづれも絶好の適り役で大向ふを唸らせた。二十一日から三の替りだが外題は左記の通りである。

第一、義經千本櫻道行　一幕
第二、川中島郷虎配膳　一幕
第三、陸奥白萩忠後政岡　一幕
第四、紙屋治兵衛　一幕
第五、所作事、釣り女　一場

第二のディアナ・ダービン現はる

世界映畫界の人氣を一身に負うてゐる「映畫の天使」米國ユニヴァーサルのディアナ・ダービン孃に對抗、英國仕立の第二のディアナ・ダービンが近くアレキサンダー・コルダ氏の下に銀幕にデヴューする

期待の第二のダービン孃はその名をミリセント・フイリップスといひ目下英國著名の聲樂家マグヴス・ベンネット氏の下に折角修業を積んでゐるが少女らしいその若々しい聲といひ聲量といひ「英國のダービン」に相應しく、これを聞き込んだコルダー氏は早速七個年の契約を結んだといふ

デヴューにも本物のダービン孃に對抗「天使の花園」でダービン孃が歌つたアルデナの「イル・バッシレオ」を同樣歌ふといふ

カナ文字ニュース

△南支那デ ハタライテヰル 海軍ノ カウクウタイハ ニモツヲツンダ 敵ノフネニ バクダンヲ オトシテ チンボツサセタリ、敵ガタイセツニシテヰル タテモノヲ ウチコハシタリシテ、敵ヲ コラシメテヰマス。

△陸軍カウクウタイハ 二十日 隴海線ノ 澠池、新安ヲ クウシフシ、テツダウヤ汽車ニ バクダンヲオトシ 敵ノニゲミチヲ コハシテシマヒマシタ。

△オ正月デ、オヤスミ中ノ 第七十四ギクワイハ 今日 ゴゼン十時ヨリ ヒラカレマシタガ、エライ方々ガ タイヘン ネッシンニ 國ノコトヲ サウダン ナサイマシタ。

△戰爭ヲシテモ マケテバカリヰマスノデ、國民政府ノ エライ 役人ノ中ニハ、蔣介石ノ イヒツケヲ キカナカツタリ、ニゲダシタリ シマスノデ 敵ノ大將蔣介石ハ タイヘン アワテテヰマス。ソノ上 コノゴロデハ、コレマデノ ワルイカンガヘヲ アラタメ、日本ト ナカナホリヲシテ、支那ヲ リツパナ國ニ シヨウト カンガヘル役人ガ、多クナツテ キタサウデス。

△日本人ハ ヤウフクヲキタリ キモノヲキタリ イロイロデス。ソレデ、シキニデタリ、タイセツナ アツマリニデルトキ フクハ、ベンナコトガ 多イノデ、キモノト ヤウフクノ イイトコロヲ トリ入レタ、新シイ國民フクノ カタチガ キマリマシタ。

海外映畫

△ワーナーで「暗黒街の顔役」や「Gメン」等に出演後家庭生活に專心する爲め映畫界を引退したアン・ヴォーザークは今回モノグラム社に説かれて銀幕に復歸しハワード・ブレザートン監督の「罪の管人」に主演する事になつた

△バーバラ・アン・バーンズといふ一年二ヶ月に滿たない赤ちやんがパ社の「私はミゾリイから來た」に出演する。この赤ちやんは同社の上演者ボッブ・バーンズの初の娘で、態態に當つてバーンズに似た赤ちやんが必要な爲め嫌がる彼女を説得して赤ちやん借出しとなつたものである

明眸ダリュウ告訴さる

歐洲映畫界から聖林へ引抜かれたスター連がいづれも餘りパッとしない中に斷然名聲を博してゐるダニエル・ダリュウが折角故國佛蘭西へ錦を飾つて歸つたら却つて訴訟ざたを起された。これは巴里のプロデューサーとして有名なグレゴール・ラビノヴイッチが契約不履行を理由に告訴に及んだもので、ラビノヴイッチは一九三六年にダニエル・ダリュウと三年間の契約を結んだが彼女は三七年にユニヴァーサルと契約して渡米し彼女が主演で「巴里の審判」完成後歸佛した時にも交渉したが受付けず不誠意極まるといふのだが、現在アメリカへ引返してゐるダリュウに對し巴里の裁判所が如何なる處置をとるか話題となつてゐる

臺日漢詩壇

選者　魏清德

[illegible]　許寶亭
[illegible]　陳古漁
[illegible]　林清敦
[illegible]　劉克明
[illegible]　倪炳煌
[illegible]　李騰嶽
[illegible]　賴子清

海外小話

ドイツの特權階級

ドイツでは鐵道の車掌、赤帽たちは特權階級である、彼等は確かにナチスの敬禮をすることを禁じられてゐる唯一の人々である。尤もこの禁止は鐵道のプラットフォームにゐる時に限つてゐるのである機關手がこの挨拶を出發の合圖と間違へるからだといふのである

△基隆　港内では旭橋附近でハヤかけのこつでコノシロに似た魚が一度に十四五尾も飛つくと云ふ素晴しい面白さ、チヌもよくつれる、港外は近頃ずつと見込なし

△淡水　すみ丁台よく川口附近でグチが良く八里坌附近ではセイゴが釣れる、臨濟附近から石曲棧橋附近にかけて大物のスズキが釣れ中洲ではキスがよくあがる

△山子腳　水よく澄みハヤ釣りにはもつて來い

△襖底　近頃ずつと不漁續き

△大里　波穩まり黒鯛、テングがよく釣れる、エサは岩蟲

△大溪　白波にのつたミツボシの群がグット飛びつく、まきエサ用意のこと、テングもよくつれる

△龜山　黒鯛、白鯧がよく釣れるエサはエビ、テングもチョイト釣れる、エサは岩蟲

△頭圍　天候惡く釣り方しくないが川口附近でアングチが少し釣れる（各地電話）

潮汐（二十二日）

基隆　滿潮　前 一一・四五　後 一二・〇五　干潮　前 五・四〇　後 五・四〇
淡水　滿潮　前 一二・二五　後 一・〇五　干潮　前 七・一〇　後 七・四〇

新鋭の笑わし部隊

岡成志、南達彦、サトウハチロウといへば何れ劣らぬ當代ユーモア文壇の花形だが珍らしくもこの花形が打揃つて登場とつておきの素晴しい特ダネ小説を發表したので講談倶樂部の二月號は今や到る處でヤンヤの大評判となつて居る

これは變つた發明

東京新宿の中村屋パン店が現在の繁昌を來してゐるのには商賣上のいい發明話がある

キング二月號の「出世と幸福あの道この道」にはこれをはじめオリエンタル寫眞工業會社長羽池果陽氏美術界の穂國清水組藏氏大阪商船社長となつた堀勢次郎氏などの成功秘話盛澤山に收めてある

お孃さんは綾若びいき

鈴木彦次郎氏は角通文士として有名なだけにその令孃たちが揃つて相撲ファンだ一番上の紀久子さんは前田山びいき二番目の佐和子さんは双葉山、三番目の久美子さんは綾若が大好といふが「パパ―ゆかう」なんかとこのチンピラ關取が彦次郎氏に迫む時などその仕切りの型までが綾若うつしだといふから大したもの、さてその鈴木氏は「強豪名寄岩」と題して「富士」二月號に苦闘談を發表してゐる

メガホン塔

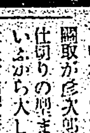

▲專賣局よ、兩切煙草に鉛印するか、又は不正取締出來ませんか、九本しか入つてゐないのが多くて困ります（基隆元町生）▲帝大醫學部皮膚科某本島人先生よ婦人客に對して一寸親切にして下さい（一主婦）▲十七日夕方御米店のお客樣財布を落してあります（古川義商店）▲三、四日前から午後四五ヶ月の三毛猫が迷ひ込んで居ります御心當りの方は（電話三、一六八）▲十九日午前大正町七條にてクローム側腕巻時計を落された人は（電三四六二）▲元總督府調查課調查係勤務の小林一馬樣の住所を知度（F・O生）

商況（廿一日）

臺灣正米市場

前場

▲一期蓬萊　當 三、三六　中 [illegible]　不申
▲一期丸糯　一四、一〇　[illegible]
▲一期蓬萊　中場 [illegible]
▲一期丸糯　寄 一四、一五　[illegible]

基隆在庫米
[illegible]

高雄在庫米
[illegible]

大阪期米前場
[illegible]

東京期米前場
[illegible]

神戸期米前場
[illegible]

東京銘柄清算前場
[illegible]

東京銀行貸株
[illegible]

東京國債前場
[illegible]

東京短期前場
[illegible]

東短取組喰合
[illegible]

東京長期前場
[illegible]

大阪長期前場
[illegible]

東京長期總取組
[illegible]

大阪短期前場
[illegible]

大阪砂糖清算前場
[illegible]

大阪砂精現物
[illegible]

神戸豆粕前場
[illegible]

大阪綿絲前場
[illegible]

大阪棉花前場
[illegible]

神戸爲替
[illegible]

正金建値
[illegible]

株式社債
[illegible]

爲替
[illegible]

臺日案内

書籍　支那大地圖　[illegible]
醫院　性病科　永吉醫院　[illegible]
樂器　ピアノオルガン調律修繕　[illegible]　桐田のポンカン　桐田の白柚とジヤボン　[illegible]
寫眞　十六ミリトーキー映寫機發賣　[illegible]　カメラと材料フタバ寫眞機部　カメラ中古品高價買入　[illegible]
時計眼鏡　和田はメガネ專門　メガネ專門日光堂　[illegible]
金融　電話　商品券　[illegible]　電ヮ商品券三成社　[illegible]
製靴商　靴の生命は修繕　本日御下命明日納品　[illegible]
治療所　罨法療法　[illegible]

藥種商　喘息にはワンカ　[illegible]　吸入用酸素　[illegible]　淋病には黒焼　[illegible]
洋服　別誂洋服　[illegible]　洋服は…共進堂　[illegible]
雜件　ゴム印短期製作　[illegible]　東新　[illegible]　ベニヤ　[illegible]　風味の良い平戸の摺味噌　基隆名物平戸のかまぼこ　姓名鑑定運命　[illegible]

肺炎
強心劑の權威！
強力・カンフル新誘導体
強心呼吸興奮劑
財團法人理化學研究所製品
（日滿獨米英佛發明特許）
理研カンフエナール

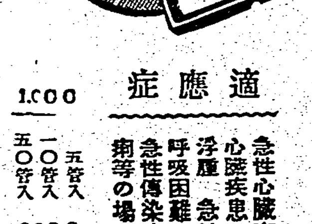

本劑活用の好季！
嚴寒期は急性肺炎・氣管枝炎等に原因する呼吸困難・急性心臓衰弱等を惹起し易く益々本劑の活用を推奬せらる

本劑の五大特長
①化學的純合成品であるが故に内容及び效果一定し且つ價格低廉である
②直接心臓に働き全く初期の抑制作用を伴はない
③よく心臓機能を旺盛ならしめ低血壓は上昇し高血壓は反つて下降せしめる
④呼吸困難促迫せるものに對し　よく呼吸數を減少せしめ　淺薄なる呼吸を速かに増強せしめる
⑤体内吸收後何等の副作用なく安全であることは既に普く醫界に確認せらる

適應症
急性心臓衰弱　一般心臓疾患　血行障碍　浮腫　急性虚脱狀態　呼吸困難　諸種中毒　急性傳染病　小兒疫痢等の場合に適用す

1.000　五管入　一〇管入　五〇管入
2.000　五管入　一〇管入　五〇管入
文献は代理店より呈

代理店　株式會社　藤澤友吉商店　大阪市東區道修町
代理店　株式會社　田邊元三郎商店　東京市日本橋區本町
RC1401

頭の痛みと疲れに
ノーシン

クラブ
クラブ美身クリーム
紅ヽホ
紅い色のしないケサの紅さを出す
八十色・各三五錢・四〇錢
口紅
一層ツヤのある美しさ
六色・各四〇錢・八〇錢
中山太陽堂本舗　クラブ化粧品　東京・大阪

痔核・脱肛に
痔 ボラギノール
武田發賣

臺灣日日新報
本日夕刊共十二頁
編輯兼發行人 佐々木[illegible]
臺北市榮町四丁目廿八番地 發行所 臺灣日日新報社
定價 本紙 一部六錢・一ヶ月金壹圓五拾錢・六ヶ月金八圓五拾錢・壹ヶ年金拾七圓（日本國內及支那送料不要）
廣告料 普通欄一行十五字詰 壹圓 特別記事欄 一行 五圓 [illegible]
電話 編輯 [illegible] 營業 [illegible] 振替口座 臺北 [illegible]

社說

日ソ漁業問題の危機 この紛爭は却てソ聯に不利

一

ソ聯不信の爲に、日ソ漁業條約の改訂交涉は昨年末に至つても遂に成立を見ず無條約狀態に入つて越年したが、ソ聯は現在交涉機關中にも拘らず我方の申入れを無視して我が安定漁區をも含む漁區の競賣を公告するに至つた。ソ聯の斯くの如き措置は全く惡意に出づるものと解するほかはなく、之に對して我方に於ては帝國の權益確保の爲め自衛的出漁斷行論が擡頭、危機を孕むに至つた。此の事態に於て注目すべきは〝無條約狀態〟そのものが我漁業權には何等影響すべきものではないといふ點である。即ち日ソ漁業條約は、ポーツマスの日露講和條約によつて日本の得た漁業權益を護り、且つ之を正しく行使する爲めに適用細目として明治四十年に締結されたものを基礎として、昭和三年ソ聯政府との間に更新締結されたもので要するに漁業權は日本の既得權益であり、漁業條約は權益の行使方法を規定したものに外ならない。

二

從つて無條約狀態そのものに對しては過大に懸念するに及ばないのであつて、問題は寧ろ權益擁護特權行使への用意にある。且つ又無條約狀態を招致した責任は專らソ聯側にある事が指摘されるのである。漁業問題に限らず其他幾多の問題に就いて觀ても日ソ關係の惡化は今日極度に達せんとする感があるのであるが、何れもソ聯側の故意に依るもので責任は悉くソ聯側にありと斷言して差支ないのである。ソ聯の日本に對する非友誼的行動は之を通觀すれば、何れも謂はば一貫せる國策的なものである。漁業問題を始め、北樺太利權妨害、在ソ邦人に對する不法壓迫、侵害等々何れも其の軌を同じくするものがある。殊に支那事變に於けるソ聯の對蔣援助の如き其の魂胆如何は贅言を要せぬであらう。然らばソ聯は現在日本との全面的衝突を賭しても挑戰せんとするものであるかと言ふと勿論それほどの强氣もなく又それほどの力もないのである。

三

ソ聯の日本に對する惡意的な不信行爲は、西方獨逸に對すると同樣の意義を持つものであるが、一方に於てスターリン獨裁下のソ聯の弱體性から胚胎するソ聯の現狀は國內の統制が最大問題であり、スターリン化の爲のテロリズムは却て國家として重大な弱體性を包藏するに至つたのであり、從に國內對策として排外的手段を弄する餘儀なきに立至つてゐるのである。日本としては迷惑千万な話だがそれだけソ聯の足下は見え透いてゐるのである。更に角赤匪工作の爲に赤軍が强化されたとは信ぜられず、寧ろ反對な結果が一般に推察され、對外的には民主主義國家に對する奸策も今や全く馬脚を現はし歐洲に於てソ聯は完全に孤立を餘儀なくされて居る。又最近に於ける東西の防共陣營の强化は、クレムリンに對し重大な精神的打擊を與へずには置かぬのである。斯くの如きソ聯の現實を大觀すれば、ソ聯の惡意的不信行爲も攻勢に非ず、寧ろ守勢的な衛策に近いものと結論されるのである。勿論ソ聯は赤色國家としての建前から、常に扉を狙つて虎視眈々たるものである事は看却し得ない。我日本は東亞の新秩序建設へ向つて一路邁進しつつあり、東亞の安定勢力としての實力は愈よ充實されて行く。此の事實をソ聯をして十分に認識せしめると共に、如何なる事態にも對處する備へと決意固ければ漁業問題でも何でも外交的解決敢へて至難ではないのである。

萬民輔翼の精神と興亞方策の大綱說明

平沼首相の初答辯 (衆議院本會議)

【東京二十一日發同盟】二十一日の衆議院本會議は午後一時四十三分開會、小山議長起つて 前回二十七日の本會議において議決せる陸海軍感謝決議に對し北支方面最高指揮官、支那方面艦隊最高指揮官その他より謝電を受けた旨を報告、謝電文を朗讀すれば滿場拍手をもつてこれを迎ふ、次で平沼首相、有田外相から貴族院における同樣の演說あつて後行石渡藏相の財政演說、更に板垣陸相、米內海相の戰況報告あつて、質疑に入り

小川鄕太郎氏（民政） 今や支那事變は建設中心に移つた、首相は國民總親和の力をもつて時局の打開に邁進すべき旨を强調された、然らば國民に時局の眞相を知らしめることは肝要である、自分は議會を通じて國民の嚮かんとする所を質したいと前提して本論に入る 近衞公は東亞新秩序の建設、日支國交の調整については善隣友好、共同防共、經濟提携の三原則が掲げられてゐると言はれた而して善隣友好の原則に就ては昨年十二月二十二日の聲明において支那の獨立を完整せしむるため必要な治外法權の撤廢、租界の返還その他に積極的な考慮を拂ふことに吝かならぬと述べて居られるが然しこれと同時に支那をして政治、外交、教育、思想、防衞の各方面に互つて抗日政策を放棄せしめこれを根絶することが必要である、これが爲には國民政府を殲滅すると共に東亞新秩序建設の任務を分擔する新中央政府が樹立されそれを日本が承認し列國にも承認せしむることが必要である、政府は如何なる方法を以てこれが成立を促さんとするか、次に抗日思想を根絶せしむる文化工作及び更生支那國民をして安居樂業の境地に生活せしめる社會政策的經濟工作及び商工作が必要であるが政府の所見如何と先づ更生支那指導の根本方針を質して後 東亞の新秩序を確立するために は支那が日滿支の國防を安固にする爲め國防產業の原料、資源を開發・利用に關し我國に便宜を與ふる事が必要で經濟ブロックは日滿支三國共存共榮を圖る所以である、唯東亞經濟ブロックの結成は門戶開放、機會均等主義に反するものとして英米佛より抗議的申入が行はれてゐる政府は如何にして英米をして東亞の新事態を認識せしめんとするか、英米より經濟壓迫を受けても我國はこれがためびくともせぬことを事實において示す必要がありはせぬか、我が巨大な經濟力、國民精神の決然たる態度を示せば英米の認識も更まると思ふが如何 更に支那の幣制問題、國防問題につき質して後愈よ得意の財政經濟問題につき 軍需とともに輸出產業の原料を有せしむる必要があるが國內民需に至つても無視する譯には行かぬ、更に代用工業の振興策、インフレ防止策如何 と論じ最後に首相の議會觀、政黨觀、官吏制度の改革、教育の刷新を質した後 樞府議長を無任所大臣に奏請した法理上の見解如何、樞府議長と無任所大臣の資格は法理上相容れぬものがあるやうに思はれるがこの際疑義を一掃されたい と結んで降壇、答辯の爲め

平沼首相 御質問の大部分に對しては他の所管大臣から答辯する とて最後の質問のみに觸れ 憲法の條章に基き政治が行はれて行かねばならぬものである以上議會を尊重せねばならぬ、議會政治を行ふ爲には事實上政黨を伴ふものと思ふ、我國の万民輔翼の政治の根柢である上皇室を尊重し皇猷を翼贊することは昔より今日まで渝らざる我國政治の原則であつて未來も變ることがない と萬民輔翼の精神を說き この根本精神に基き官吏制度の改革、教育の刷新を圖るべく具體案を攻究中である と述べ最後に 樞府議長を無任所大臣に奏請したのは法理上差支へないと思つたからである、樞府は合議體として御諮詢の府となつてゐるがこの合議體たる樞府は施政に關與することは出來ない、これが樞密院官制の意味である、然し個々の樞府議長、副議長、各顧問は施政に關與することなしとの議ではない、議長は施政に關與し總理大臣に任ぜられた事例も存在する、今回の處置は全く政治上の理由によつたもので屢々繰返さるべき事ではないと思ふ、唯法理上は差支へないと考へる と答へた後興亞工作の大綱につき 抗日政權は抗日を繼續する限り何處までも根絕せねばならぬが善隣方策は積極的にやらねばならぬ、元來日支は同文であるが文化方面より日支提携を先づなさねばならぬ、防共の爲に支那內地に軍隊を駐屯せしむるのは止むを得ざる必要からである、その地點は何處であるかは作戰の關係上もあり何れ所管大臣から答辯があらう

代つて

石渡藏相 法幣問題に就ては北支中支に分けて考へる必要がある、今日臨時政府聯銀券に第三國通貨たる機能を與へる方向に向つて進みつつあり之が進んで行けば通貨政策上我國には心配あるまい、中支の幣制、円ノート對策は難かしい問題で今直ちに円を急速に引上げることは困難である、又公債政策、インフレ防止に就ては要するに之は一面に於て國民の消費節約、貯蓄獎勵を樞軸として公債消化インフレ防止の目的を達するやうに一層强化して行くより外ないと思ふ

有田外相 蔣介石の植付けた排日抗日思想を轉換せしむることは却々容易ではない、これが爲には日本の官民はその言ふ所行ふ所を日本の道義的使命に合せて行くことが必要である、若し有るならば優越感を取り去ることが必要である、又支那の新政權に對しても指導といふ觀念を排し協力といふ觀念で行くことが必要である、特に抗日思想を根絕せしむるものは昨年十二月二十二日の近衞前首相聲明の精神である、この精神に基いて行く限り排日抗日思想は漸次無くなつて行く、第二に新支那の中央政府の樹立に對しては熱心に期待してゐる、近く成立するであらうとの情報にも接してゐる汪精衞の和平聲明は國民政府のみならず第三國に非常な影響を與へてゐるやうであるが汪が如何なる意圖を持つてゐるかは政府は新聞報道以外に情報を持たぬ、唯それが國民政府總潰の動機になりはせぬかとその成行を注視してゐる、日本が日滿支間に緊密な經濟提携の關係を樹立して行けば當然第三國と從來の機會均等主義との間にある障碍の部分が出て來る、然しながら日本は國防經濟の必要と東亞經濟ブロックの結成に向はねばならぬ、英米の抗議に對しては政府は外交上の手段を以て十分帝國の意のある所を說明したのであるが尚十分諒解せず最近再び申入れ來り佛國も同樣、米は法理論的には反對してゐる[illegible]は英米大使に十分說明してあるが未だ諒解に至つてゐない[illegible]が一面に於て諸條約は永久不變のものでないからと改訂に應ずる樣な態度を示してゐる東亞經濟ブロックの從來の門戶開放主義に或る制限を加へる事の止むを得ぬと云ふことは今後も反復說明すると共に現地の事態に基いて十分諒解せしむる樣努むる方針である

次いで板垣陸相、八田商相より簡單な答辯あつて

荒木文相 支那に於ける抗日思想の絕滅については教科書の改訂、教育者の派遣を初め我國に於ても支那語教育を普及させる必要がある と答へ之で議會の質問を延期し故陸軍政務次官加藤久米四郎氏に對して追悼の議事あつて 小山議長 二十二日も本會議を開く旨宣し、午後五時五十八分散會した

防共提携固し

十七日防共協定參加折衝のため滿洲國代表を訪問した日獨伊三國代表（寫眞は向つて左よりワグナー獨公使、コルテーゼ伊公使、加瀨大使館參事官、張國務總理）

武漢攻略後の日支兩軍の態勢

板垣陸相の戰況報告

【東京二十一日發同盟】板垣陸相の議會に於ける戰況報告中武漢攻略後の彼我の態勢は概ね左の如し

一、我軍の態勢 揚子江北に於ては敵を概ね潢水の線に壓迫し更に京漢線上、花園を中心とする地區並に羅山、英山一帶の殘敵の本隊を殲滅すると共に武漢周邊の殘敵を掃蕩しました、また江南においては漢口附近より揚子江を溯江した部隊と粤漢線に沿ふ地區を進擊した部隊に依り十一月十一日遂に洞庭湖畔の岳州を攻略するに至りました、一方北支方面の我軍は此間廣大な地域に亘り不斷の努力を續けて占領地域の肅正に邁進し多大の戰果を收めました、即ち昨年七月上旬以來十一月末までに敵に與へた損害は遺棄死體九万千七百二十八、俘虜六千七百四十五を算し鹵獲品亦莫大であります

二、支那軍の態勢 武漢敗退に先立ち蔣介石は[illegible]遂にその策源地を重慶（中央軍及び一部の新編成する兵力）を先づ我が攻略圈外に撤退せしめ今後の抗戰中樞として頹勢の回復及び軍の再建に努めんとしてゐる模樣であります、即ち武漢防衞に參加しました敵軍は約百三十箇師七十萬乃至八十萬であり其內中央軍は約八十師五十萬であつたが現有兵力は五十萬內外に減少し中央軍の現有兵力は約三十萬內外と判斷せられて居ります且下江北方面の敵はその主力を京漢線以西漢水流域に後退して[illegible]現有兵力は四十二ケ師（內中央軍九ケ師）十七萬でありまして逐次情勢の變轉に伴ひ江北地區進擊の前線を撤收致して居ります、また江南においてはその主力を長沙、衡陽、南昌一帶に集結し現有兵力は七十四ケ師（內中央軍四十七ケ師）約二十万であります、これらは初めて永く同方面を保持するに努むることと判斷せられます他方敵は中央勢力の範圍を廣大の爲め今後極力西南地方將領の地盤確保工作に努力するでありませう、從つて廣東、今後の動向は大いに注目を要するものがあります、我が南支作戰軍に對抗しました廣東軍の正規軍其他約二十万は主力をもつて當方面省北部に集結するでありませう、廣西省には民團軍を主體として約十五万、四川、雲南にもまた夫々若干の兵力ありと稱せられて居ります、從つて兵力は二百十數ケ師約百万（內中央軍八十五ケ師）內外と判斷せられます、蔣政權は今後も依然國共合作關係においては益々緊密を加へ抗戰に大なる紛糾を生ずる事なく又蔣政權の西南退遷に依り長江以北西北一帶は自ら新疆を通ずる西北主線を根據とする共產黨の勢力範圍に屬しソ聯邦の對蔣援助は直接共產黨に指向せられるのであります、從つて逐次赤色區域の擴大と我が占領地域に對する執拗な遊擊戰に依る後方擾亂に徹底するのでありませう以上中原より退避した蔣政權の大勢は西北、西南兩方面に於ける抗戰態勢に移行しつつ長期に亘るものの如くであります、從つて今後益々既定の方針を繼續强化し蔣政權に對しましては直接武力を加へ撲滅を徹底せしめると共に他方我が占據地域の確保安定を强化擴充し以て抗日政權の衰亡を招來せしめ又此間の方法に對しましては不斷の警戒と周到の準備とを怠らず以て寸隙をも與へないことが極めて肝要であります、これがためには將來の軍備其他の施設等に万全を期せねばならぬと存ずる次第であります

海相の戰況說明

【東京二十一日發同盟】二十一日衆議院本會議において爲せる米內海相の戰況說明要旨左の通り

昨年六月上旬揚子江溯江作戰に從事した海軍部隊は安慶、九江占領後八月下旬陸軍に協力武漢總攻擊を開始した溯江部隊は頑强なる敵の抵抗を排除し水路を啓開するとともに特別陸戰隊をもつて陸軍江岸の敵陣地を屠り十月二十六日遂に漢口に突入更に十一月十一日岳州に進入した本作戰において處分した敵の機雷は實に二千四百個に達しこの掃海隊の數百回に亙る敵前掃海と陸戰隊の壯烈なる敵前上陸及び陸地攻略は世界戰史にもその類例なく實に本作戰の戰史を永遠に飾るものと信ずる、一方南支方面においては十月十二日夜半月明のバイアス灣奇襲上陸に協力し更に廣東への水路を開き附近の殘敵掃蕩に努力してゐる作戰の全期間を通じて航空部隊は勇猛果敢な攻擊を續行し[illegible]敵の[illegible]を擊破し擊墜破せる敵機は千五百機に達し又陸地に擱坐せしめたる敵艦艇十九隻を或は擊沈或は大破、擱坐せしめ不滅の武勳を樹てた、以上の他海軍は特別陸戰隊を持つて廈門、汕頭並及び南澳島など支那沿岸の要衝を占領し艦艇に依る支那船舶の航行遮斷と相俟つて愈よその封鎖を强化した、今や作戰は段階の成果を收め支那の中原と海に出づる門戶を完全に制し且つ制海制空の實權を全くわが手に確保されてゐるが時局の前途は何ら樂觀を許さず而もその上國際關係の動向も亦一日も偸安を許さぬものがある、この秋に方り海軍は全軍一致相戒めて終局の目的達成に邁進し國防の重責を完うして上大元帥陛下の大御心に副ひ奉り又國民の期待に應へんことを期してゐる次第である

興亞問題には首相自ら答辯

【東京廿一日發同盟】興亞工作に關する問題は休會明け議會で政民各派より重要な質疑が行はれるものと見られるが、政府は興亞國策の大綱に就ては平沼首相自ら答辯に當り、これに關聯ある政治、經濟、治安其他の具體問題に就ては有田外相、石渡藏相、板垣陸相、米內海相より夫々その所管に關し答辯をなす外、興亞院の現狀及び現地との連絡機構等に關する問題に就ては柳川總務長官が豫算總會に出席し出來得る限り詳細な說明を行ふこととなつた

二十二日も本會議

日曜の衆議院

【東京二十一日發同盟】衆議院は二十二日日曜日に拘らず特に午後一時より本會議を開き、加藤[illegible]、東鄕實、豐田豐吉、宮崎[illegible]各氏の順で質疑を續行し、更に二十三日も本會議を開いて濱田國松、武知勇記、安部磯雄、小笠原三九郎各氏の順で質疑を行ひ、同日をもつて國務大臣の演說に對する質疑を打切り、二十四日午前十時より豫算總會を開く豫定である

參政會議長に蔣介石を推薦

【香港二十一日發同盟】重慶來電によれば國民參政會議長は昨日の中央常會十一次常務委員會において蔣介石推薦決議を決定した

對支三原則重ねて宣言 列國の蒙を啓く

有田外相の演說要旨

【東京二十一日同盟】事變第三年を迎へた第七十四議會再開劈頭に於ける有田外相の外交演說は別項の如く

一、道義外交の確立
一、滿洲國の承認
一、對支根本方針と第三國關係
一、防共關係
一、對ソ問題
一、世界恒久平和の基礎

の諸點に亘つて今次事變に依り齎されたる帝國の國際的地位と新東亞建設に對する帝國の根本精神から更に進んで世界恒久平和確立に對する帝國の眞摯なる熱意とを闡明する所があつたが殊に善隣友好、共同防共、經濟提携の對支三原則を重ねて宣言し且つ支那に於ける第三國の經濟活動の分野を明確にし國防及び經濟的自主達成に重大なる影響を及ぼすべき分野に於てはある程度の制限乃至調整を行ふの要あるは當然であるが右は畢竟東亞が內を治め世界經濟の一環として進んでその發展に寄與せんとするものに外ならずとして飽くまで帝國の公正なる主張の貫徹を期し更に又帝國政府は通商上の各種障碍を除去し世界各國間の經濟的協力を促進することが世界人類の繁榮と幸福を齎す所以であると强調して列國の只管利己的なる保護關稅政策等の不當を痛論し帝國の世界通商の自由に對する公正且つ眞摯な熱意を表明してゐることは注目に値する、又最後に世界の恒久平和なるものは人類親和の道義的基礎に立脚し公正なる均衡を基調と爲すべきであり、不公正なる現狀をその儘維持せんとする功利的精神打破の必要を世界平和の爲に力說しこの國策遂行に當つては「國民一般〝正〟を訴んで懼れざるの些信を必要とする」と結んで帝國外交の基本的精神と國策遂行に對する民族的決意を表明し合せて政府の向ふべき所を明かにしたのは世界の蒙を啓く今後の帝國外交推進の根源とこれに處する不退轉の決意とを中外に宣言したものとして極めて重大なる意義を有する

共產黨本部を爆碎

延安、洛川を猛爆擊

【〇〇基地二十一日發同盟】[illegible]又復共產軍の根據地たる延安及び洛川を急襲し[illegible]二十一日[illegible]空軍の[illegible]被害甚大なる[illegible]を與へ悠々歸還した

支那の猛運動殆んど失敗

お茶を濁した聯盟

【ゼネバ二十一日發同盟】聯盟理事會の決議につき消息通は左の如く觀測してゐる

一、支那代表の提議に基く商業を聯盟國の外務に利害關係の密接な非聯盟國にも及ぼす建前としたのは支那側の要求たる[illegible]を[illegible]したものであり支那の面目を立てた苦肉策であるがその實效果は疑問である

二、[illegible]

三、支那は英、米、佛三國の對日通牒に氣をよくして强硬な主張を述べたが、大國側にとつては同通牒は日本と交渉の途を示かんとする目的に出たものであるから交渉の餘地がなくなる樣な決議をすれば交渉の餘地がなくなる恐れがあるから大國はかかる强硬をとる言がなくこの點支那は誤認を示いてゐた

四、支那は[illegible]の[illegible]日本の[illegible]各國の[illegible]ボイコット[illegible]などを[illegible]した

有田外相演說に米國は好感

佛印對策に注目

【ワシントン廿一日發本社特電】有田外相の外交演說は英米佛三國が相前後して對日通牒を手交し更に聯盟理事會が對蔣援助決議を採擇した直後のこととて米國でも注目を惹いてゐるが有田外相が演說で再び「日本は支那に於て門戶閉鎖政策を强行せぬ」旨の方針を確言したことは好感を以て迎へられてゐる、尤も支那にある米人商社からは日本軍占領地區內で外人に差別的待遇が加へられてゐるとて最近國務省に頻に苦情が持込まれ惡感情が强かつた矢先のこととて單に口先だけでなく之を具體的行動に於て實現して貰ひたいとの希望が强い、尚有田外相が佛印經由の武器輸送に關し必要なる場合には適當な措置を執る所存であると言明したことは注目を惹き多大の反響を喚起してゐる

成都、西康兩行營新設さる

【上海二十一日發同盟】五中全會を前に異動を豫想されてゐる重慶行營主任張群はこの程重慶委員會秘書長に正式任命された、尚既に重慶行營主任に任命された張群の轉任により去る十七日をもつて正式に取消され、新たに成都行營、西康行營が新設され、[illegible]、[illegible]が夫々就任することとなつた

人事

▲山岡[illegible]氏（[illegible]取締役）二十一日[illegible]へ（[illegible]ホテル）▲山本[illegible]氏（[illegible]取締役）二十一日[illegible]へ（[illegible]）▲有馬[illegible]氏（[illegible]取締役）[illegible]二十二日[illegible]より[illegible]二十五日[illegible]へ（[illegible]）▲[illegible]氏（[illegible]）二十日[illegible]（[illegible]之丸[illegible]）

臺灣米穀移出管理案
―其の內容解說（二）―

我國經濟政策と臺灣產業の新使命

最近世界の政治經濟情勢の變化に伴ひ、時局下に於ける我國の經濟政策は、生產力の擴充並に物資需給の円滑を圖り、國際收支の均衡を期する爲に最大の努力が拂はれてゐる。斯かる國狀の下にあつて臺灣產業の現狀を檢討するときに、固より米砂糖の如き既成產業の確保維持は絶對に必要であり、米の如きは特に戰時體制下に於ては主要食糧品としての重要性に鑑み、帝國に於ける必要量は常に之を充足するに努むる要あるのみならず、更に情勢の變化に依つて增產の必要ある場合は、出來得る限り之に應じ得るの準備が不斷になされてゐなければならぬ。然るに臺灣に於ける米作は、既述の如く現在のところ內地の米穀統制政策に順應して、土地改良、水利施設等米の增產を招くが如き一切の施設は之を中止してゐる實狀にある。このことは一般的に農業の發展を阻害しつつあるもので、前述の如き生產力擴充の切實なる要求ある今日、甚だしい矛盾と言はねばならぬ。然も一旦米の增產を必要とする事態を生じた場合、遽に之に應ずる事は極めて困難であらう。從つて斯くの如き不自然にして消極的なる施設は之を速に放棄して、生產力の培養增進を積極的に促進し、帝國の食糧政策に對應して十分之に副ひ得るやう考慮しなければならぬ。

糖業にありては國內の自給を期する要あるは勿論、滿洲、支那等を一團とする帝國の新經濟ブロックに對する供給を目標とする增產も亦緊要であり、更に進んでは無水酒精及びバガスよりの『パルプ』の製造にまで事業を擴充強化して時局下の國策に協力するの用意が必要である。

又臺灣は帝國領土內に於ける唯一の熱帶的農業資源を保有してゐる。即ち其の氣候風土は米甘蔗以外に黄麻苧麻棉花等の從來大部分之を海外に仰いでゐる纖維作物を初め航空機の發達上缺くべからざる油脂原料にして專ら海外に仰ぎつつある蓖麻の如き、又無水酒精の原料たるべき甘藷等、國際收支の改善上將又國防上必要なる重要原料作物の栽培に好適せる事情に鑑みれば之等の作物の栽培を積極的に奬勵して其の增產を來すことは啻に國家的意義極めて大なるもののあるのみならず、之を農家經濟の立場よりするも之等各種作物を米又は甘蔗と共に合理的に組合せ、經營の多角化、集約化を圖ることは農家經濟の眞の安定、眞の向上を期する上に極めて緊要の事と言はねばならぬ。

而して之等各種產業の調和的發達を圖り、所謂臺灣產業の新使命を達成せしむる爲には其の前提として島內米價を島內經濟事情に即せしむるやうに修正することが是非とも必要である。このことは單に農業部門內の調和的發達の爲に必要なるのみでなく、實に臺灣產業全體の健全なる發達の爲に缺くべからざるところの先決問題に外ならぬ。

臺灣農業將來の目標

臺灣農業は從來米と砂糖の國內自給目足を目標として發達して來たが而して今日の狀態よりすれば何れも其の目的を大體達し得たものと見ることが出來る。米の如きは之以上の急激なる增產は却つて國民經濟上に支障を來すが如き狀態へあるに至つた。ただ時局下の現狀としては、米は事態の變化に應じて必要量を確保充足する程度に常に增產の根基を培養し置くの要あり。其の他の國策遂行上重要なる農產資源に至つては其の生產を最大限に擴充するの要ある情勢が展開せられて來てゐる。斯くの如く農業生產力の擴充の切實なる要求ある現狀の下に於て、從來採りて來つた米の減產諸施設は大なる障碍を與ふるのみならず、斯かる政策は實際上多大の矛盾を包藏すると共に、移出數量も亦米增加せしめ……

からざるところの施設として之を……必要である。斯かる方針に基き總督府は後に述ぶる米穀移出管理案を實行に移すと同時に、米其の他主要作物に付左記の如き將來十箇年後の生產目標を樹立して之を達成せんことを期してゐる。

（一）米
昭和十二年度の收穫面積は六十八万二千餘甲、生產數量九百八十万餘石であるが昭和十四年度より移出米の管理を實施すると共に……收穫面積は之を增加せしめないで……十箇年後（昭和二十四年度）に收穫面積七十万六千餘甲、生產數量一千二百七十万石に增加せしめ島內人口增加に伴ふ消費量に應ずると共に、移出數量も亦米增加せしめる。

（二）甘蔗
現在の收穫面積十二万四千餘甲、收穫高百四十三億餘斤（昭和十二年期）に收穫面積を十七万二千餘甲、內製糖用十四万九千甲、無水酒精用八千甲、蔗苗用一万四千甲に增加せしめ、收穫高を二百七十億餘斤に增加せしめ、砂糖の滿洲、支那に對する供給を圖ると共に無水酒精の原料に充當する。

（三）甘藷
現在の收穫面積十四万三千餘甲、收穫高二十九億五千萬餘斤を十箇年後に於て收穫面積は之を增加せしめないで、甘藷收量を現在の二倍に增加せしめ總生產數量に於て四十三億七千七百萬斤に增加せしめ甘藷を共に無水酒精の原料として供給せしめる。

（四）黄麻
現在の收穫面積五千二百餘甲、收穫高九百九十餘万斤を十箇年後に……

（五）棉花
現在の收穫面積四千四百餘甲、收穫高百六十五万餘斤を十箇年後に於ては收穫面積を七万五千甲に、收穫高を一億七百餘万斤に增加せしめる。

（六）苧麻
現在の收穫面積約二千甲、收穫高二百二十二万斤を十箇年後に於ては收穫高に於て一千二百五十餘万斤に增加せしめ內地と協力して國內自給の域に達せしめる。

（七）苞麻
現在の收穫面積八千甲、收穫高三千二百万斤を十箇年後に於ては收穫面積に於て二万八千甲に、收穫高……に增加し我國に對し滿洲國以外の諸國より輸入しつつある全量を自給せしめる。

十四年度豫算は前內閣案を踏襲
金融界の推移は極めて順調
衆議院本會議　藏相の財政演說

【東京二十一日發同盟】二十一日の衆議院本會議において爲せる石渡藏相の財政方針演說要旨左の如し

昭和十四年度豫算は前內閣において編成したものを踏襲し本議會に提出することとした。總豫算の金額は歲入歲出共に三十六億九千四百餘万円であつてこれを前年度豫算額と比較すれば一億八千餘万円を增加してゐる

歲入豫算の內訳は租稅、印紙收入等の普通歲入二十八億百餘万円、前年度剩餘金繰入八千四百餘万円、公債金收入八億九百餘万円で前年度豫算額に比較すれば二億九千四百餘万円の增加となるが、これは主として租稅收入の增加で經濟界の好況を反映するものと考へる

次に歲出豫算は前年度に引續き國家各般の施設は事變目的遂行を目標としてこれに集中するのみならず、更に一層これを強化するの趣旨をもつて編成せられたものであつて、事變關係施設は出來るだけこれが充實を期したのである。即ち軍事扶助費、軍事援護諸費、傷痍軍人保護諸費等の銃後對策に要する經費合計九千七百餘万円の新規增加を計上し、生產力擴充に關する經費五千六百餘万円、物資需給調整に關する經費三千百餘万円、輸出增進に關する經費千八百餘万円、馬政計畫實施に要する經費二千餘万円、滿洲移民に關する經費二千三百餘万円、民間航空及び防空に關する經費二千四百餘万円等の新規增加を計上してある、又軍需等に伴ふ臨時軍事費及び豫算外支出の必要に應ずるため第一豫備金は前年度に比し一千万円を增加して三千万円とし、第二豫備金は六千万円を尙事變關係の軍事費に就ては近く軍事臨時特別會計の追加豫算を提出し協賛を求める豫定である

次に事變下に於ける我國經濟界の狀況に就き一言致したい、事變以來金融市場には巨額の政府資金の撒布を見つつあるが、政府はこれに對する基本的政策として貯蓄獎勵、資金調整等に依り資金の蓄積並にこれが移動の適正圓滑を期して來たのである、これらの政策は國民の理解と協力とに依り顯著なる效果を收め金融市場は順調に經過し金融界の狀況は極めて靜穩である

外國爲替に就きましては內外の經濟情勢に鑑み現在の爲替水準を維持することが最も妥當と考へる

日滿支三國が諸般の經濟問題に關し緊密なる提携を保持しつつ有無相通じ共存共榮の實を擧げ得ることは現下の時局に鑑み極めて必要とせられる所である。而して今や滿洲國に於てはその經濟力を增大し我國に對する生產力增進の關係は益々緊密を加へつつあるが支那に於ても臨時維新及び蒙疆の三政府は夫々堅實なる發達を遂げつつあり、又北支那開發株式會社及び中支那振興株式會社の設立を見たのであつて今後治安の安定すると共にこの方面の發展には期して俟つべきものがあらうと信ずる

近年我國經濟界は目覺ましき發展を遂げ今次事變に際して更に動搖することなく各方面とも平靜堅實に運行致しつつある事は邦家のため誠に喜ばしく存ずる次第である、然しながら今や我國は未曾有の國難に際し新東亞秩序を期すべき長期建設の途上にあるのであつて、この事業を完成するためには益々經濟力の充實を圖ると共にその全體を目的達成の一途に集中することが必要で、古來幾多の難局に處した我が國民が今日茲に國察する所なき總親和、總努力の實を擧ぐることを信じて疑はず、たとへ長期建設が容易ならざる事業であつてもこれが完成に就き何等懸念の要なきものと信ずる

【寫眞は石渡藏相】

十五萬擔の新糖早出し
增稅氣構へによる假需要擡頭
糖聯で決定

【東京廿一日發同盟】時局關係並に增稅氣構へによる假需要の擡頭から最近の砂糖市場は頓に急迫を告ぐるに至つたので糖業聯合會では二十日工業クラブに會員協議會を開き協議の結果昭和十三年度第二次追加供給として第二種直消糖耕地白糖及び精製糖合計十五万擔の新糖早出しを行ふことに決定即日實施することになつた、尙更にこの機會に昨年十一月第一次追加供給の際その保留となつた直消第一種糖增額分四万擔の供給をも行ふこととなつた

故銅鐵屑配給規則
施行は二月一日から
けふ府令で公布

故銅及故鐵配給統制規則は本日附府令を以て本島に公布され二月一日より實施のこととなつたがその詳細については府報により承知されたい、同規則につき山口商工課長代理談を以て左の如く發表した

故銅及故鐵配給統制規則は本日府令を以て公布されたが、本規則は軍事上の基本的重要物資たる鐵及び銅の確保を期するため政府の方針に對應して本島に於て發生する故銅及び故鐵の回收配給を圖ると共に之が消費の統制を行ふを目的とするものである

規則　の要領は台灣總督の指定する統制會社以外のものは移移出は勿論のこと移入をも原則としてなすことを得ない、次に島內に於ける故銅故鐵の消費者は之を三つの階段に別ち鉄鋼に於ては熔解用鉄鋼の消費工場及故鋼に於ては相當量消費工場を第一階段に屬するものとし熔解用鉄鋼に於ては熔解用以外の鉄鋼消費工場及び故鋼に於ては小量消費工場を第二階段に屬するものとし

店舗　を有せずして行商により鍋釜等を含む俗稱鑄掛屋及び交通不便の地に於て鍛冶若しくは鑄物等を第三階段に屬するものとする、而して第一階段に屬するものは統制會社より直接配給を受けることとなり、第二階段に屬するもの（之を便宜上一般小量消費者と稱す）は統制會社の申請により知事若くは廳長の指定したる配給機關を通じて配給を行ふ、第三階段に屬するものは統制會社の株主たる配給業者及び前述の指定配給機關以外の何者より購入しても差支へない、但し當該業者は予め知事若くは廳長よりその業を營む者たることの指定證の交付を受ける必要がある、大體右の方法に

消費　の統制を行ふことによつて

なるが第一階段に屬するものに對しては台灣總督が配給量の割當をなし第二階段に屬するものは知事若くは廳長より配給量割當を受けることとなるものである

以上は消費方面に於ける統制要領であるが回收方面に於ては蒐集業者は統制會社の指定蒐集業者を通じて統制會社が故銅又は故鐵の買上をなすこととなる、斯様にして回收の一元的統制を圖りその增加を期すると共に消費の

統制　をも併せ行はんとするものである、尙本島に發生したる故銅故鐵が島內の需要量よりも超過した場合には之を統制會社が內地の統制會社に移出することになつてゐる

本規則は二月一日より施行されるが第三條乃至第五條中鉄鋼に於ては熔解用以外の鉄鋼に關する規定及び第七條の配給割當に關する規定は別に施行期日を定めることになつてゐる

尙本規則による統制會社としては台灣故銅鉄鋼統制株式會社を指定の方針であるが同會社は現在創立中で二月一日より事業開始の行される段取となつてゐる

嘉義ブタノール工場
完成は三月下旬の見込

【嘉義電話】國策線に沿つて嘉義に……した嘉義ブタノール工場は去る十……二百餘工の突貫工事を以て建設……で增加し大々的にブチルアルコ……の爲建設した……其後鋭意……で……

朝鮮米實收高
二千四百十三萬石
二回豫想より五萬石增

【京城二十一日發同盟】朝鮮總督府農林局發表＝昭和十三年度朝鮮米收穫高は二千四百十三万八千八百七十四石にして、第二回豫想に比し五万八千七十五石の增加を示せり

內地米實收
農林省第二次發表

【東京二十一日發同盟】農林省第二次公表＝昭和十三年度に於ける米穀收穫高宮城縣外十四縣の分左の如し（增なきは減なり、單位石）

	收穫高	前年との比較
宮城	一、九〇〇、八〇七	一五〇、七三六
秋田	二、二三六、九六八	四〇、二六八
千葉	一、九九九、七三六	一〇七、八二三
富山	一、六〇〇、三三六	一二〇、八三三
石川	一、一五五、四四二	四九、六九九
福井	九〇〇、四〇一	九二、三一七
岐阜	一、三二八、一七三 增	九九、八五〇
愛知	二、一四五、七七五 增	二一六、八〇三
和歌山	六九九、三三九 增	一〇一、八〇〇
廣島	一、四六八、四七七 增	八、一四六
德島	五四四、〇八一 增	五四、九六六
香川	九〇〇、八二九 增	二一九、〇八四
愛媛	九〇三、六六二	五五、三三三
佐賀	一、五一二、七三五 增	四四、四四一
鹿兒島	一、三三三、一〇九	三二、九九九
計	二〇、八〇一、〇八一	一四〇、九九五
前回公表分との合計	三六、五五九、四三一	四四九、七七五
前五ケ年平均收穫高に比し增		一、七七四、五五六

船腹潤澤に丸糯崩る

【神戶二十一日發本社支局特電】丸糯もさすがに……のも出、一万五千四百円九十錢と……送運賃安で十九円十五錢……買物も……安價……

諸威船の高雄入港

【高雄電話】……ノルウェー……コインゲ……

基隆商議
廿三日に役員會

【基隆電話】基隆商工會議所では二十三日午後二時から公會堂に於て役員會を開き諮問事項、總會に提出すべき議案、諸規程制定、職員退職慰勞金、正員銀行選定等の議案を附議する筈であるが總會は二十七日午後一時から市役所會議室に開催の豫定である

……千七百七十噸を積載し……六日オスロを出帆、ハンブルグ等に寄港し二十一日午前十一時半高雄に入港した

稻江信組
きのふ總會

臺北市太平町の稻江信用組合では二十一日午後一時二十五分より江山樓に於て通常總會を開催、承認事項、決議事項等を原案通り可決五時二十五分散會した

基隆信組
總會終る

【基隆電話】基隆信用組合第二十五回通常總會は廿一日午後一時半から公會堂にて開催、役員報酬增額に就ても何等異議なく役員退職慰勞金の如きもアッサリ組合長に一任、最後の理事及監事の改選は重任、監事一名の補缺選擧も議長に一任と決定二時二十分閉會した剩餘金處分案左の通り（單位円）

剩餘金總額	四〇、九五二
準備金	一〇、三〇〇
別途積立金	六、二〇〇
所有物原價償却金	一、〇〇〇
貸付金償却積立金	五、四一四
役職員退職積立金	二、〇〇〇
國防獻金	一、〇〇〇
組合出征家族慰安費	一、五〇〇
防衞關係寄附金	七〇〇
配當金	八、八二七
役員賞與金	四、〇〇〇

龍江信組
けふ總會

臺北市の龍江信用組合は二十二日午後一時より江山樓に於て第二十一回通常總會を開催する

內外商況欄（廿一日）

米期
實收が豐富のため反動安に下寄る

堂島米況前場　【大阪二十一日發本社特電】實收高一部發表が豫想的數字であつたのと前日の上げ過ぎの反動もあつて先限は二十八円四十二錢と下寄しア卜散化の賣物續出で三十一錢、四錢所を揉み合ひ結局二十二錢と保合ひに引けた

堂島雜觀　【大阪二十一日發本社特電】第二回豫想に比し……緊急作付地が實收に於いて二十万石以上の增加を示してゐる事、又熊本、大分等の豐作地が更に增加を示してゐることは昨年の秋日和であつたかを立證するもので、この收穫前後の天候が如何に快適なり見て好い▲之を眺めて定期は嫌氣調子で行くと相當增加するものと見て好い▲二百万石買上げが大した波瀾も起さず行はれ、九州路正米も安唱へとなつた▲二百万石買上げが大した波に潮れ立ち不足地正米も安唱へとなつたが何れ崩つて來るのもやつぱり豐作に依つて相場を拔くのだ

當限	四一、四〇〇石	買方田中前以下十二店
中限	三七、五〇〇石	賣方小河以下十一店　買方潮先以下十六店
先限	一七、九〇〇石	賣方小河以下十四店　買方廣商以下九店

本月出來高　二二、〇〇〇石

米界餘聞

【大阪二十一日發本社特電】實收增で寄付ちよつぴり安かつたが後は動かぬ七節迄バイカイで八節二百二十枚、九節二百十枚止は又バイカイだ、全くお話にならぬ極端な閑散、これでは淋れて行くのも當り前だ▲上京してゐた常務と委員長は今朝歸阪したので直ちに委員連集合報告を行なつたが、その報告は吉か凶かは口を封じてゐるが會村案が今議會に提案されるかどうかも見透しがつかぬ、さて會村案はどうなるか

各地期米跡氣配

大阪　三十一、三錢
東京　二十六錢
神戶　二十七、九錢

各地正米

大阪正米標準値　【二十一日日本社特電】變らず
內地中米　三五、三〇　朝鮮中米　三五、四〇
蓬萊米　三三、五〇　在來種　三三、八〇

島內商況

臺灣正米市場
後場
……

臺米現物相場
……

▲臺灣正米公定相場
……

砂糖
追加供給は無影響

清算　【大阪二十一日發本社特電】追加供給が見越に反し保合で市場に影響なく小浮動にて區々

現物　【大阪二十一日發本社特電】分蜜は清算の堅調を見て保合の唱へ、精糖は引續き變動なく無氣化

大阪在庫米
丸（陽米）（五）	四〇五
內地玄米	一一六
同　白米	一四、四一
朝鮮玄米	一三〇、〇五八
同　白米	三〇、二七六
臺灣玄米	一七、一九二
籾	二七九

東京市中コール　【二十一日本社特電】
	安値	高値	標準
翌日拂	〇、四〇〇	〇、六〇〇	〇、五〇〇
月越物	〇、五〇〇	〇、八〇〇	〇、六〇〇

日銀帳尻（單位千円）【二十一日日本社特電】
發行高	二、三四四、五三一	
正貨準備	五二一、七二三	
預金	三八五、六二七	
貸出	四三九、〇八五	

大阪砂糖現物
分蜜TAB　三二、二五　TEA
MS　三〇、二〇　DSA　三〇、二〇
△耕地白糖A双　二四、四五
△再製一號OBB　三三、二五
△黑糖球印　二〇、四〇

穀肥
神戶豆粕後場
	寄	引
一月限	五、八六	五、八六
二月限	五、八六	五、八六
三月限	五、八八	五、八八
四月限	五、九一	五、九一

大連特產前場況　【大連二十一日發同盟】大豆は奧地西々に始め氣迷ひあとマバラ筋の買に硬化し上進したが、上値は邦商筋及奧地筋の賣に押へ引緩む豆油は邦商手助の賣物多く豆粕は賣マバラ筋は買つたが油房筋賣に軟調

大連特產前場
	寄	引
大豆現物	七、一七	七、一六
一月物	一、二	一、二
二月物	一、九	一、八
三月物	一、二五	二、二四
四月物	二、二二	二、二八

大連特產出來高
豆粕現物	二、三五〇
一月物	……　二三、四七
二月物	三〇、五〇
三月物	三六、五〇
四月物	六〇、〇〇
五月物	七、〇〇

大連特產出來高
大豆　五四三車　定期……
豆粕　二万二千枚
……

大連特產荷動高
	出廻	在高
大豆	三〇四車	二、八五〇車
豆粕	二〇車	四二万九千枚
油房生產高	十八万二千枚（一日分）	

神戶穀肥相場
硫安 日窒物 二八二　豆粕九五物九五 大豆現物一〇、二〇 同沖渡物九、一〇 小麥內地物一〇、二〇 鰊　七五 麥粉（自奇）一五、三五 瀨戶　現物四、三〇 過燐酸一五％物一、八八

下關麥粉相場
綠ダイヤ印　五、二五
印……　五、三三

絲況
大阪綿絲前場
	寄	引
一月限	二〇六、九〇	
三月限	二〇七、〇〇	二〇七、〇〇

大阪棉花前場
二月限	五三、七五	
七月限	五四、四〇	五四、三五

橫濱生絲前場
一月限	八八八、〇〇	八八二、〇〇
六月限	八六八、〇〇	八六六、〇〇

大阪重要商品
神戶ゴム現物	不明	五九五厘
スモークト入木綿又印現物		二八五厘
モスB一現物		一五一厘
人絹糸中地		一五九厘
人絹糸入C		九二円七〇錢
絹紡糸二盌	不明	四二〇円〇〇錢
ネル九〇年地		九六〇錢
鉛鉛米物		一一二円〇〇錢
瀬谷新現物		一二〇八〇〇錢
電氣銅（水曜會）		二四七〇〇〇錢
鋼板一分		三四〇〇〇錢
銑鐵第二浦		一〇四二九〇錢
平板		三四〇〇錢
退坂西鉛引		一四〇〇錢
椰發油		五円七八錢
木材米松大角		一四二七錢
曹達灰（內國）		二四〇錢
毛糸ZC		二〇〇錢
北海小豆新二		一二三二〇錢

外電（二十日發廿一日着）

金塊　倫敦市中值　七磅〇八志〇七片
紐育買上值　三五弗

銀塊
倫敦現物　二〇片一六分一
同先物　一九片四分三
紐育公表値　四二仙四分三

棉花
紐育定期先限　七仙四四
米棉前日比較邦貨換算　二十錢高
印棉　同右　十三錢安

小麥
シカゴ定期五月限　六九仙半
七月限　六九仙半
九月限　七〇仙半

生絲
紐育定期先限　一弗八六仙

砂糖
キューバ當月物
紐育四號品三月限　一仙八分七
五月限　一仙一三半
七月限　一仙一四半
倫敦定期三月限　六志〇片半
五月限　六志〇二片半
八月限　六志〇二片半

株式
地合は依然好勢
アト利喰に伸悩む

兜町前場　【東京二十一日發同盟】强氣筋の買物は頗る根強いものであるが何分材料がないので好勢の內にも高値は休日控へで多少利喰ひ買物も見られた……新東は一步前進するかの好勢を示現したアト軟化して頭重く引けたが長期市場は材料含みもので買物が目立つてゐる

大阪株式短期取組　【二十一日本社特電】
鐘紡	賣方四〇六〇〇 　買方四〇〇〇〇
大新	賣方二二五〇〇 　買方二二六〇〇
東新	賣方三一〇〇〇 　買方三二〇〇〇
帝人	賣方二七五〇〇 　買方二八〇〇〇
東株	賣方二九五〇〇 　買方二八八〇〇
帝紡	賣方一一六〇〇 　買方一一六〇〇
南船	賣方五八〇〇〇 　買方五八〇〇〇

財界株界

【東京二十一日發本社特電】七十四株議會が再開されて相場は硬化し上下に動いて來た、となり上下に動いて來たが、しくなつて來た……

北濱展望

【大阪二十一日發同盟】今日から……議會が再開されて相場は材料に飛付いて行く……されるに至り……▲例によつて……が……

も國策の確立に相協力される建前にあるので、政治的には不安材料は殆んど見當らないと雖株の崩れ株資金が依然存在してゐる模樣ながら前半は自重的に主導關節であつたが、後半から東新は寄日前の新高値まであつたが、東京の下場引に利喰ひ急ぎとなり一圓二十錢と一般して引けた

東西南北

南支の資源開發、新市場開拓に就ては民間の官民が多大の關心を持つて居る、殊に台灣と氣候風土を同じうする點からしても南支の糖業振興と砂糖市場の開拓は台灣糖業と密接な關係を生ぜぬ程度に於て期待せられる所である▲日本糖業聯合會では台灣を中心とする將來我方より資本と技術を提供し、日支提携の下に台灣に於て得たる經驗を應用して之が開發に當り得る餘地あるや否やを確める必要もあり、之が爲め糖聯本部の主事中村誠司氏が廿二日出發、台灣支部からの日糖文社理事永井重俊、鹽糖取締役服務部長浅野武雄氏、明糖總務部長楠本進一氏、台糖總理兼所長市島與市氏らと共に井上國四郎氏を團長とする南支產業調査會の視察團に參加し、糖聯の一行は廿四、五日頃支那南支に赴くことになつてゐる▲支那の砂糖生產高は私らべき正確な統計はないけれども信ずべき調査によると先づ五百五、六十万擔の程度で、此內廣東省二百九十万擔（內新式工場約廿万擔）福建省六十万擔、廣西省四十万擔四川省約百万擔に上つてゐる▲多くは舊式の製法による赤糖と白糖、白下糖及び之に類似したもので、分蜜糖は廣東省のみに產してゐる、廣東附近にある新式工場二つの內、一つは完全だといふことである▲新支那の開發につれ支那國民の富力は增進し生活は向上する、從つて砂糖消費は大いに增加するであらう之に對し南支と一衣帶水の地にある台灣の糖業關係者が今後如何なる糖業政策の下に善處すべきかは洵に重大な問題である▲糖聯で選定した南支視察員の一行はそれだけに使命も重く又その結果は關係方面の大いに期待するところであらう。

……して變化なくどっちかと云ふと買張り强氣の相場でかたまり……され持ちであるが……円八十錢の安値迄あつたが引け際へ來て西高、弱ぐ氣の保ちで……の強みで一氣に二円九十錢の高値迄吹上げたがあと又二円台に落して終つた、八十錢銘の形勢大暴落が指定されるとも……

商業登記公告

●株式會社（設立）……本店臺北市……目的……

[illegible]

●總督府營林所
一、ケヤキ賣拂　……昭和十四年一月二十二日

難病者に急告す

從二位勳一等功二級海軍大將加藤寬治閣下と新庄谷先生が灸について懇談中

陸軍大將本庄繁閣下と新庄谷先生が灸について懇談中

●患者多數に付日延べ●
●御典流七代目家元―長生の家●
家傳の名灸大家 新庄谷啓造先生 特別出張所

肺病、胃腸病、神經痛、中風、婦人病、心臟病其他諸病の
名灸を公開す

場所　臺北市公會堂二階にて
期日　來る廿七日まで日延　午前九時より夜七時まで

推奬
侯爵 久我通顯閣下
海軍大將 加藤寬治閣下
陸軍大將 岸本綾夫閣下
元內務大臣 望月圭介閣下
前遞信大臣 賴母木桂吉閣下
淨土宗管長 郁芳隨圓猊下

後援 廣島縣人會

近海郵船 基隆出帆
門司神戶行 富士丸 一月廿五日 前十一時
上海內地行 大和丸 二月一日 後五時半
香港歐州行 靖國丸 二月十二日

辰馬汽船 出帆
織殿丸 一月廿六日

大連汽船 基隆出帆
大連直行 山東丸 一月廿四日 午後五時
山西丸 二月上旬
丸一組

大阪商船 臺灣出帆
神戶行 高千穗丸……
門司行 蓬萊丸……
廈門行 ……
香港行 ……
上海行 ……
鹿兒島行 ……
沖繩行 ……
基隆廈門香港行 ……
比律賓行 ……
西貢盤谷行 ……
タワオ爪哇行 サラマン丸
馬公 東洋丸 ……
（高雄出帆）

皮膚科 花柳病科 泌尿器科 三馬丸醫院 表町二丁目二一番地（大正通り）（入院隨意）電話四八五五番

眼科 內科 森醫院 新起町三丁目五五番地 電話五三二八番 森三郎

耳鼻科 咽喉科 宮島醫院 本町二ノ六九 電話五六六四番 入院室完備 院長醫學博士宮島靖

◀內科▶ 吉田內科醫院 臺北市永樂町一ノ五 電話……

清酒 白鶴 台北 台南 近藤商會

齒痛頭痛はガオガンに限る

謹告
御蔭ヲ以チマシテ商品ハ後ト極メテ僅カニ成リマシタ、愈々最後の藏浚ヒチ致シマス、ソレデ本日ヨリ廿八日迄ニ全部處分致シ度イト存ジマス
是非此際御買上ゲヲ願ヒ上マス
猶乍勝手商品券御持チ合セノ御方ハ此際全部御引換願ヒマス
臺北市本町一丁目（一六軒隣）
國盛進商行時計部
電話 二一二三五

防衞團に竹腰の國防服

母を讚へる
母性讚仰の川柳から

母を讚へる川柳は古今随分あるが、近世殊に、明治から大正、昭和にかけて、この川柳の目立つたものを拾つてみよう。母性讚仰の美辭麗句をずらりと列べたよりもこの大衆に親しまれ、誰にもすぐにその意味が逆に且つ強く響く川柳の力がつくゞゝと感じられるのである。

慕はれるものの尊さ母に見る(鶴彫)

子に慕はれる母親の姿こそ至上の尊さを感じさせる、どんなに心のねぢけた荒くれ男でもこんな情景にぶつかつたら、ちいんと胸の中に熱いものが突上げて來るのを禁ぜずには居られない。

一生を母背負ひ切れぬ程の用(三太郎)

一日の勞苦にしても朝は鷄と共に起き、炊事に、膳立に、洗濯に、子の支度、夕餉の心づかひ、子の保育、針仕事と休まる閑もない母は男の子なら就職、女の子なら嫁入りといふ難關をやつと越えれば其処に待つてゐるものは孫のお守り、これでは一生背負ひきれぬ程の用ではまだ言ひ足りないかも知れない。それで愚痴一つ言はないお母さんなのだから頭が下らないでは居ない。

生れた日母が死なうとした日なり(完二)

何かの話の時伯母さんからきかされて今迄言ふことをきかなかつたことが勿體ないやうな氣がしたとある息子は語つた。

或日母昔ばなしに輝やける(反七)

若い頃の母、幼い頃の母を想る

母の顔ほど美しさを教へることはない。そして子供達は、いつか見た繪畫のやうな雰圍氣に包まれてしまふ。

奥藏の灯に母獨りさびしもの(勝羽)

こんな時の母の姿は繪のやうな美しさがある。そして力まじひな明るい灯の下より身についた感じできへある。

敷居から一歩も出ない母を持ち(正坊)

花も見ず、芝居も見ず、映畫も見ず、況んや華やかな街のネオンを知らず、ただ家のため子のため働いて下さるお母さん

怒るのは父泣いてるは母の顔(三四四)

父の叱責より、叱言より、いちばん胸を打つのはお母さんのこの涙である。これには反抗の餘地がない。

働けば母は嬉しいものに見る(冷刀)

學校を出てから永い就職運動だつた。ある時は母もあちこち親類縁者を歩いて呉れた、かうして漸く勤め口にありついたのを見る母親の眼は喜びをそのまゝ自分の顔に現じてゐる。

順序よく嫁がせて母くたびれる(乾坤)

長女、二女、三女と女の子を嫁入らせる母の苦勞は並たいていではない、三人もの娘を順序よく嫁がせた母はきつと急に五つ六つ老けて仕舞ふだらう。

風の夜をまだ眠らない母の咳(二笠)

吹き募る風はまだとても歇みさうもないがこの物淋しさを氣にした母は床には入つたが、まだ寢入らず戸締りに、火の元に何かと氣を遣つてゐる。

いつ聲をかけても母は起きてゐる(木卿人)

物心ついてからこつち「お母さん」と呼びかけた時、いつもはつきり「あいよ」と答へてくれた母だが、大人になつても夜中に不意に聲をかけても「あいよ」と答へて呉れるのを聞く、一晩中寢ないで居るのぢやないかと心配にさへなる。でも幼い時夜中に怖い夢からさめて思はず「お母さん」と呼んだ時「あいよ」と答へてくれた時ぐらゐ心強かつたことはない。

尊さは涙ぐましき母の嘘(千壽郎)

嘘をつくなと常に戒めたお母さんが、子のためには敢て嘘も言ふその時のお母さんの氣持は至高の尊いものである。

母となり子となり足を拭いてくれ(雅子郎)

この細やかな、温みを川柳にキャッチした作家こそ誰あらう、現大衆文壇の巨匠吉川英治氏の若き昔の姿なのである。この人情味こそ今に至るまで、吉川氏の身内に血潮と共に流れてゐる。

番傘の母の手にある蛇の目傘(僧郎)

朧雨、雪の日に停留場に子を待つ母の姿がみられる。母は重い番傘をさしてゐる。手に持たせるのは輕い蛇の目はんたうに濟まないと思ふ。

新高山雪景(十人展出品) 染浦三郎

四行詩

その部屋の明かるさ
朱色のクッションのなまめかしさ
夫人を待つその部屋の
何もない午後のひととき

——小田部三平氏の「室內」に寄せて

西川滿

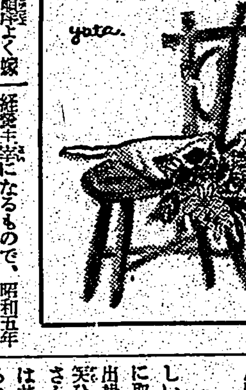

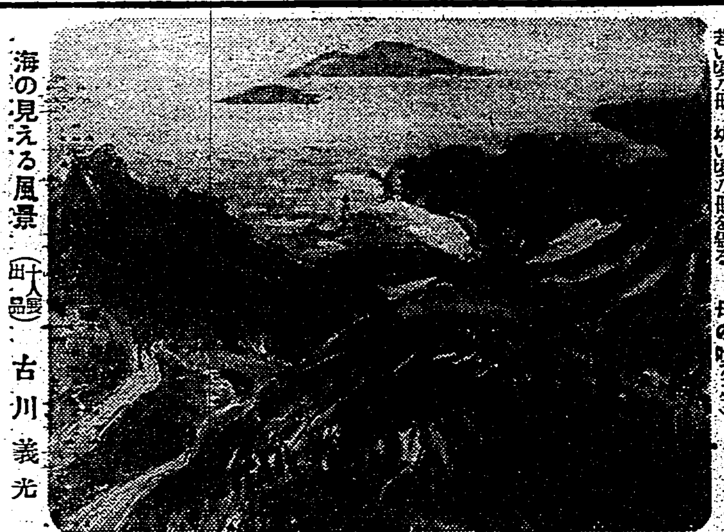

海の見える風景(十人展出品) 古川義光

"蠟人形"のこと
赤松孝彦

"蠟人形"は、日本の詩文學の發達と普遍化とを使命として、西條八十先生自ら營利を超越しての經營辛苦になるもので、昭和五年に創刊されたのであるから今年で九歳になるわけだ。私は"蠟人形"が四歳の頃まで、友人の上石君が發送方面を一人でやつてゐた關係で、時々遊び旁々手傳ひに行つた。當時の蠟人形社は、先生の家の直ぐ裏であつたが、今日では先生の家と一緒に、以前と餘り違はない所に移つてゐる。蠟人形の事務も今は詩人の大島博光氏がやつてゐる——と先日西川さんに會つたら話してゐられた。

●

"蠟人形"と云へば私には懷かしい。月の終りが近づくと、發送に取りかかるので私はノコノコと出掛けて行つた。上石君と二人で笑ひながら仕事をしてゐると女中さんがおやつを持つて來る。時には共か遊ばれる。私はそれを食べるのが一番樂しみだつた。そのために行つたのではないが……忙がしい時には先生の奧さんも手傳ひに來られた。奧さんの來られる足音がすると、上石君と私は言ひ合はしたやうに必ずバットに一本だけを箱の中に殘して後は全部ポケットの中に仕舞込んだものだ。暫らく仕事をしてゐると「煙草を一本戴きたいのですが……」と奧さんは云つて、一本しか入つてゐないバットを開けられる。「あーら、一本しきやございませんが……およろしいでせうか?」「えゝどうぞ」元氣のいい聲で二人が云ふと「すみません、あとから持つて參りますから」そのうち來客があつたりして奧さんが出て行かれると、間もなく女中さんが「奧さんからです」と云つて朝日二箇持つて來る。二人はクスッと笑つて一箇宛取つたものだ。こんなことは一度や二度ではない。別に惡意があつてのことではないが、私等の策戰に何時も引つかかる奧さんだつた。

熱血詩人として目下盛んにレコード方面に活躍してゐる島田磬也君(裏町人生の作詩者)も"蠟人形"で育つて來た。その磬也君は奧さんから「島田さん詩なんかではなか〳〵食べて行けませんから小說をお書きなさい」とよく云はれてゐた。私も時々磬也君と同じやうな注意を受けた。しかし私には考へるところがあつて、凡そ藝術方面とは遠さかつた勞働者の群に自ら投じて行つた。今にして見れば、それが良くもあり惡くもあつた。

●

急に故郷に歸らねばならなくなつた私は、歸る前の晩先生の宅を訪ねた。生憎先生は不在だつた。奧さんは今お湯に入つてゐられるとの事で私は二階の應接室で待つた。五分もすると奧さんは早お見得になつた。私如き者のために入浴もそこそこだらう事を考へると何だか迷惑をお掛けしたやうに思へてならなかつた。またそんな奧さんに母のやうな親しみさへ感じられて、私は甘えてみたい氣持だつた。

台灣に行かうと思つてゐることを話したら「台灣のずゐぶん遠くにいらつしやいますね。台灣の新聞社にでもお勤めで……」私が急に台灣行きを話したので奧さんは吃驚してゐられた。「多分鐵道部になると思ひますが、それも一度田舍に歸つて魂を安めてからです」「鐵道部ですつて?お役所勤めなんて隨分赤松さんは變つていらつしやいますね。御辛抱出來まして?……」「さあ辛抱はもう經驗濟みですし、役所の空氣も一度は吸つて見ませんと……。それから思ふことをやらうと思ひます」「經驗は何より尊いものですからそれを無意義になさらないやうに……ご健康をお祈りしてゐます」

色々お話して辭去したのは十二時近くだつた。猫生の風はうすら寒く、空には星がふるへてゐた。だが醉人の寫眞でも抱くやうに"蠟人形"を抱いて歸る私の體内には、熱い血潮が流れてゐた。

支那に遊ぶの記(上)
木村莊八

支那は何處となく事大めいた國ですから、いつでも面白い生活習慣があるやうです。火野葦平氏が麥と兵隊の中で拾つてゐるやうないろんな目出度い句々を扉にして書きつけて門口へ貼る習慣だとか矢鱈に赤い紙を結んで方々へペタペタ貼る癖……かう云つた生活上の愛嬌は、結局失せないでせう。愛嬌と云つては語弊があるかも知れないが、一つのゆとり或ひはうるほひであります。

○

關羽を常に貴び崇拜するやうです。これは道教關係の祭神だつたと思ひますが、それとも關羽だけは別物だつたか、特に關帝廟と祭めて、その立派なものには、左右に從者を随へた關帝長髯の丸彫り極彩色の關帝か、朱面髯かに正座に据わります。これを見て我々の受ける感じは、子供の頃の、劍エンマサマと云つた感じです。しかし向ふでは我々に於ける劍エンマサマよりも常々衆人の生活に親近らしく見える。

○

娘々廟といふものがあります。これはニヤン〳〵ミヤオと發音しますその字音が如何にも云々の目に愛情を帯びてきこえます。しかし何がそれに祭つてあるのか、私はその神名とも云ふべきものについて一度も拜んだことがありませんでした。そのくせ、到るところにニヤン〳〵ミヤオはあります。一種の道祖神のやうなものでせうか一度山西の小山の上で、又も小作りのニヤン〳〵ミヤオが路傍にありましたから、よく〳〵中を覗いて見るといふと、その中に小さな白木を六角形に細長く削つて作つた——日本の何處か北の方にこれとよく似た道祖神があつたと思ふ——その六角のそれ〴〵の面へ、五風十雨の願掛を祈つたやうな文句を書き付けたものがあつたのをおぼえてゐます。そして、それは娘々廟の聖旨のカンですから違つてゐるかも知れないけれども、木片の恰好は、どうやら怪しからんシムボルになつてゐるんぢやないかと思はれました。

雄辯 2月號

支那事變解決の目標 ……清澤洌
聖戰!東亞建設の大號令は力強く發せられた!今こそ知識人の起つべき時が來た!見よ!之こそ解決の金文字である。今後の事變を解決するもの

躍進ドイツの實情 衆議院議員 丸山鶴吉
伸びんとせば先づ大陸へ!! 見よ! 最近躍進せる強者が新しきブラジルの實情を公開!

大ブラジル視察記 衆議院議員 宮澤胤勇
チエコ問題紛糾の際赴任、具さに歐洲外交の内幕とドイツを觀察し語る

轉換期の世界を觀る ……鶴見祐輔
今や世界は大轉換の時が來た。歐洲、米大陸もさる事乍ら、日本の行動は世界注目の中心となつてゐる。果して世界はどう轉換するか? 刮目! アメリカを航した鶴見氏の大熱論!

日本精神の特色と本質 ……國學院大學長 河野省三

非常時海軍の豪華版 多士濟々の大將候補 ……伊藤金次郎

在米邦人第二世の指導法に就て ……少年團日本聯盟理事 三島通陽

隨筆七人集
○蒙疆を往く……小林知治
○大陸で要望される花嫁……小田周吉
○三島一聲氏の武勇傳……二階堂明
○政界を打診する
高野六郎 池田宗治 百田哲太郎

南海の先驅者 堤林數衞氏物語 ……澤田謙
一行商人から身を起し、遂に南海の先驅者として、今日の氏の血涙奮鬪傳!

父山岡鐵舟を語る ……山岡松子

富田高慶と二宮尊德 ……佐藤太平

春場所に活躍を期待される花形力士の横顔

大評判小說欄
▼町の牧歌 大佛次郎
▼戀苦行 淺原六朗
▼古城夢ふかく 尾崎士郎
▼開墾部隊 竹田敏彦
▼低能天才 正木不如丘
▼戀愛御法度 近江帆三
▼大工の娘 上司小劍
▼刺青詮議 間宮茂輔
▼チンドン屋 大下宇陀兒

國境夜話 **雪和郎** 加藤博二
▲スキー通信 蝦夷の山……黒田初子
▲世說雜話 意志と意地の履き違ひ……御山愛士

各界ハリキリ人物評判記(頁) 片岡
話材の活殺 ……安倍季雄
▲實例解剖 **演說原稿の作り方** ……駒澤大學教授 竹內道說

雄辯今昔我觀 ……貴族院議員 小久保喜七
(當代明宿の雄辯家が語る雄辯の今昔思ひ出話、興味深くして、さながら時代の政局一目瞭然!)

卓上演說 故、野間社長七七忌に於ける名士の
○開會の挨拶……高木義賢 ○野間君と日本精神……小久保喜七

▲野間恒君の劍道修業振り……中山博道

全國青年誌上演說大會(全國から集つた青年雄辯家の原稿を公開!)

現地報告 大特輯
空から見た新戰場 ……木村毅
南支とところぐ ……中村武羅夫
南支の樂島廈門を語る ……海軍中佐 多田野佐七郎
戰場に拾ふ ……牧野周一

赤露に監禁一年有半 生還の相見技師と語る

定價七十錢 送料三錢 東京小石川 大日本雄辯會講談社

定價販賣宮田の自轉車

統制經濟下の現在に於てはそれに適した販賣法が必要です。創立以來六拾年間その製品に對し絕對の御信用を戴いて居ります弊社では車名及び品種を統一し、小賣販賣價格を制定して現金正價販賣を實施致して居ります。以上の改革に依り價格は合理的に引下げ得られ、品質の向上に邁進出來るのであります。

全臺灣統一小賣正價表(廿六吋)

一、新製 アサヒ號(ベル、スタンド、ヘンモックサドル附)

記號	構造	現金正價
六〇	コースター式 半ケース附	金八拾八圓也
六一	同 全ケース附	金九拾圓五拾錢也
六二	同 セルロイドケース附	金九拾圓五拾錢也

一、新製 ギヤエム號(ベル、スタンド、ヘンモックサドル附)

記號	構造	現金正價
六〇	コースター式 半ケース附	金八拾圓也
六一	同 全ケース附	金八拾貳圓也
六二	同 セルロイドケース附	金八拾貳圓五拾錢也
	〇フリー式 〇バンドブレーキ式	參圓下リ 同價格

一、スポーツモデル(ベル、スタンド附)

記號	構造	現金正價
六〇	コースター式	金八拾八圓也
五〇	フリー式	金八拾五圓也

一、レデイースポーツモデル スポーツモデルと同價格
一、新製ギヤエム號婦人用車 新製ギヤエム號と同價格
一、新製ギヤエム號重荷用車 新製ギヤエム號の前記價格二圓增

荷掛、フレーム卷、サドルカバー、錠前、ランプ等の特殊附屬品は別に代金申受けます。
尚、カタログは最寄代理店へ御請求願ひます。

東京市蒲田區東六郷二丁目十九番地
株式會社 宮田製作所

コドモのかぜねつに オイン

なしやかなお肌をつくる
資生堂 コールドクリーム
水分と脂肪分の乳化分散が極めて細かく完全に乳化し溶け込みよく肌に一層浸透 ムーリクの良い藥
五五セン 大一円〇七セン

日立モートル

本店 東京市麴町區丸ノ內二丁目十二 (丸ノ內仲十五號館)
臺北販賣所 臺北市表町二ノ十六 (大阪商船ビル內)
大阪營業所 大阪市西區土佐堀通一丁目一 (大同生命ビル五階)
九州營業所 福岡市天神町二 (千代田ビル三階)
名古屋營業所 名古屋市中區廣小路通二丁目 (明治ビル五階)

三相日立モートル　日立電氣ドリル　日立ホイスト

日立製作所

胃腸の健全に
タカヂアスターゼ
消化酵素の綜合劑 (登錄商標)
(說明書進呈)
澱粉、脂肪、蛋白質消化酵素等食物消化に與かる殆んど凡ての消化酵素を含んでゐます
食物完全消化、進んで榮養の增加に賞用せられます
SANKYO 三共 東京・室町 三共株式會社
—— 30瓦(￥.40) ——

感冒の豫防に
家庭用 オキシフル
うがひ劑 (登錄商標)
(說明書進呈)
10—20倍にうすめて朝夕數回のうがひは感冒の豫防になります
其の他傷の手當に、齒の美白にお化粧等に應用廣し
SANKYO 三共 東京・室町 三共株式會社
—— 100瓦入(￥.20) ——

疲勞恢復に
ビタミンBの始祖 オリザニン
(登錄商標)
(說明書進呈)
疲勞の原因 は乳酸が體內に蓄積するからであると云はれてゐます
ビタミンB1(オリザニン) は乳酸の生成を防止するが故に疲勞の豫防、恢復に奏效すると云はれて居ります
SANKYO 三共 東京・室町 三共株式會社
001. J. 012

南風の歌 (7)

加藤武雄作 富田千秋畫

(禁上演)

從姉 (七)

幸子が開いた。幸子は慌てて、その寫眞をかくしながら、振返つた。聲の主は延代だつた。

「何？何をそんなに慌てておかくしになるの？」

「何でもありませんわ」

「先刻の手紙？」

「……」

「大事にしまつてお置きになるといいわ。ほ、ほ！」

延代は意地悪く笑つた。

「違ひますわ。あんな手紙なんか」

「ぢや、何？ああわかつた。別の何人かからの手紙なのね」

「手紙ではありません」

「ぢや、何さ。――お寫眞？お寫眞らしかつたわね。何方のお寫眞？」

「……」

「福岡の愛人の――何とか先生と云つたわね。いつかのお手紙の人ね、その方のお寫眞ね」

本當に然う思つたのかも知れない。強い好奇心に瞳を輝やかしながら、延代はひたと寄つて來て、

「ねえ、見せてよ。隱さなくてもいいぢやあないの。一寸、私にも拜ませてよ」

「ぢや御覽なさいな」

幸子は、寫眞を延代の前に投げ出した。

「あら、女の人ね。もう古いのね。これ、どなた？」

「私のお母さんです」

「あんたのお母さん？まあ、あんたの阿母さんッてこんな人？あんたのお母さんなら、うちの阿母さんの妹でせう。でも、似てないわね。――あなたにそつくりね。きれいだわ」

延代は、見くらべながら、

「陰にやつれたッて顔だわねえ。あんたも、きつとこんな風におなりになつてよ」

又してもの毒舌を弄ふと、嗤つてゐる幸子の膝に、ぽいと、その寫眞を投げ返して、つと延代は出て行つた。

それと入りかはりに、伯父の拓植龍太郎がはいつて來た。

「どうしたな。幸子」

伯父は、幸子の泣顏を見ると、持前の深く沈んだ静かな調子で言葉を掛けた。理學博士で、既にいくつかの機械工學の方面で、國家的な發明を成就し、國寶的存在として高い名聲を担つてゐる伯父は、もう五十を三つ四つ越してゐたが、未だに孜々としてその研究を止めずにゐる。もう頭には白髮の方がやや多く、年齢よりも五つ六つは老けて見えるのは長い間の精神的勞作に老いを早められた為めであらうか？眼の下の皮膚のたるみにも、疲勞の影が濃く漂はされた。

「伯母さんに、何か叱られたやうだが――」

優しい問ひに、又、悲しみがぶりかへして來た。幸子は、袂の端を、涙の流れる眼へ持つて行つた。

「伯母さんはあの通りの人だしな、辛い事もあるだらうと思ふが、まあ、がまんして呉れ」

龍太郎はあたりを憚るやうに声を落して云つたが、ふと、幸子の膝の前に落ちてゐる寫眞に眼をとめると、そつと拾ひあげた。

と、龍太郎はとりはづしたやうに低い叫びを立てたが、瞳を据ゑてぢつと見入つてゐるうちに、その顔には、ある深い感動が描き出された。

戰略から見た 日支の戰爭 (三)

大場彌平

蔣の攻勢企圖は、三月頃になると炎々と燃え出した。第一線の李宗仁は腕をまくし上げた。

果然三月下旬になるや、戰機熟りとなし、四川軍を以て攻勢をとつて來た。さあらんと待ち構へてゐた日本軍は、逆襲を喰はせた支那軍は、孤立無援の日本軍撲滅とばかり十數倍の大兵を以て遠く側背に迂廻し一とひねりにひねらんとし、茲に端なくも台兒莊の激戰となつたが、勇氣一進一退、端倪し得ない日本軍の作戰はめぐらされた。兎角穴に潜ぐり込み、陣地に噛りついてゐる支那軍を決戰容易な曠野へと引張り出さんとする計略なのである。

威勢を恃み、調子に乗つた支那軍は、まんまとその大兵を徐州東北方大運河の線を越えて進出し、山東への攻勢を企圖した。

かくと見た日本軍は、ひそかに北は山東方面、南は津浦南京附近に兵力を集中し、南北挾撃の殲滅戰をめぐらした。

五月初旬機はいよいよ熟し、端午の節句を期し、兩方面よりの大攻勢は開始された。徐州西方、支那軍が逃げるであらう退路一帶に到し、殺戮の包圍陣を形成せんとするのである。

しかし黄河を渡り、鐵鎖の如きゲリラ隊を突破し、豫定の作戰を遂行することは容易ではなかつたが、そんなもの何んその、快刀亂麻を截つが如く斷ち、十六日には南北互に手を握り、逸早く遁逃の敵を引捕へ、その大半を叩き付けるといふ、日支開戰以來の殲滅戰をなしたのである。

戰況この通りであるから、若し日本軍にしてまたく優勢の大兵を以て二重三重の鉄輪を弁めることが出來たなら、殲殺の快戰を遂行し、全戰争に至大の好影響を與へたであらうし、またわざわざ叩き易い徐州に進出して來たのであるから、殲滅戰をやる千載の好機でもあつたのだ。それと同時に、支那軍のゲリラなるものも、日本軍の鉄鎖の前には寸斷され、日本軍は勝たんとする所に勝ち得るといふ現實をまざまざと示したものといつてよい。

これを撥ねくり返すや、途端に退路に移り、逃ぐるを追ひその一小部隊などは台兒莊まで進出する猛勢を示した。

ところが、この戰略的突進を見

黄河決潰と漢口攻略戰

虎口を脱した支那軍は、途中淮河の隘など振り向きもせず、一散に漢口に逃げた。

之れを追ふ日本軍は、勢に乗じて、漢口に殺到せんとし、先づ隴海、京漢の交叉点である鄭州を目差した。しかるに開封、蘭封陥り鄭州陥落といふ一歩手前で黄河の決潰である。

濁流は滔々と隴海線を絶断して淮河に注ぎ、茲に日本軍の越ゆべからざる一大障害は出來上つてしまつた。漢口進撃の作戰路は悉く水となつてしまつたのである。日本軍はハタと行き詰まつた。殘されたのは僅かに揚子江と淮河の中間三、四十里ばかりである。これがどんなに漢口の壽命を長くしたことであらう。この点から見た黄河決潰は、蔣の大成功といつてよいけれど揚子江といふ大河は、洋々瀬戸内海のやうな姿を以て流れてゐる。大軍進撃の大障害を自づと形成してゐるのである。之れ溯江作戰の起つた所以であるが、蔣は數百數千の機雷を沈め、兩岸の砲台要塞を以て閉塞した。

陸、海、空三軍手を握り、万死を賭しての溯江作戰は、決行され六月中旬には早くも安慶を占領し之れと呼應した陸軍部隊は、淮河方面より前進し、之れまた大別山の東南麓の要衝潜山を占領し、茲に百數十里に亘る漢口城塞線の樞腰に到し、鋭刀を擬するに至り爾來南岸によくよくしてゐる敵を蹴散らしながら七月の初旬には湖口を占領し、更に下旬には一挙にして九江を占領してしまつた。

この九江の占領こそは、漢口攻略の契機を敢するもので、これで城塞の一角は崩れ、日本軍は唯一無二の根拠を占めたことになつたのだ。早くもうさしたのは蔣作戰の一大缺陥であるが、かうなつた以上日本軍が勢を張らないうちに、その展開せる大兵を以て攻勢に出づべきであつた。

果然、彼れは大兵をこの方面に送り廬山の峻嶮的要部を根拠として頑張しめる一方、攻勢に出ると同時に、江北部隊へも我慢かの逆襲をくり返させた。しかしそれはむろん撃退された。

しかるに、これより先き張鼓峰事件は起つた。七月三十一日張鼓峰突然起つて張鼓峰を占領するや、俄然日ソの戰雲急を告げたのである。だからこの機會に乘じ、何んの躊躇もなく新然江方面なり、江北方面なり將また大別山北方面に向ひ、大攻勢を敢行すべきであつた。しかるにいささか氣を殺げたかも知れないが、漢口の全戰勢を動かすに足らない。八月初旬日ソを繞つた暗雲は晴れてしまつた。晴れるや否や、日本軍は控えてゐた大別山北方に向ひ鋭鋒は向けられた。

この時である。江南方面は、戰況遅々として進まない。だからこの機に乘じ、大別山北嶺方面に旗を出し日本軍に對し、攻勢に轉ずべき好機でもあつた。それをも為さず、ただ富金山の要衝に十二箇師を集め、日本軍の進撃を阻んだにすぎない。だからそれも間もなく落ちてしまつた。

支那軍が、守勢是れ事とするが故に、この方面の日本軍は、朝に一城を屠り、夕に一府を陥れる勢を以て進み、九月下旬となつては京漢線上の要点信陽の東側地區に迫る一方、數十里に亘る大別山の眞中固始の新安に中央突破の氣勢を示した。然かも之れと呼應する南、江北方面に於ては戰況漸く熟し、敵の陣地を撲ぐるやうな猛攻戰略は着々功を奏し、かくして漢口包圍の兵形は略成り、陥落は單に時日の問題と見られるに至つた。

蔣が、八十万の大兵を擁し、峻險に拠りながら、かくも追ひ詰められるに至つたのは、もとより皇軍將士の勇敢猛烈、至る処敵陣を破るからでもあるが、蔣作戰の宜しきを得ないことと、幾度も與へられた好機に大戰な大攻勢をとらなかつたことは見逃し得ない。

汪聲明の その後に來るもの (上)

竹内夏積

今から三十何年か前、支那の革命がまだ蝸牛にもつかない時代に汪精衞は数名の志士と共に廣東から天津に潜入、滿洲の大官を爆殺でやつつけやうと思つて、深夜その大官の邸前を襲撃したが、手製の幼稚な爆弾は事前に破裂して、汪自身、可成りの負傷をした

その負傷は今でも生々しく汪君の顔中に殘つてゐる

汪精衞と云ふ男は、いざとなるとそんな乱暴でもやる男である

その彼の爆發さが、今度の声明となつて現はれた。時勢に媚びない、國と民との為めとあれば敢行する勇氣を持つてゐる

蔣介石とはまた何度も意見の齟齬から喧嘩をして來たが、その都度、蔣介石の方から仲直りを申し込んでは妥協した

蔣介石は浙江の出で、株屋の番頭にまで成り下り、轉んでも只では起きず、ここで一躍百万円を儲けて、孫文に献上し、これが彼の孫文から信用を得、遂に今日を成した原因ともなつてゐる

汪精衞は廣東人で、家は昔からの名家、巨万の富を持つてゐたがこれをすつかり革命運動の為めに費してしまつた。廣東人は一般にはげしい氣性をもつてゐて日本人によく似てゐる

浙江と廣東、金と氣性、の差異はどうしても兩者をしつくりは合はしめない。だが蔣介石としては革命の本場の廣東人の人氣を集めることが必要であつた。汪のやうな名家の息子で、革命黨に人望のある人物を味方とすることは蔣にとつて最も必要であることは云ふまでもない

それが今日までの蔣と汪との關係であつた

△ △

では、廣東人の代表格たる汪精衞なき後の國民政府、重慶政權はどうなるか。これは極めて興味ある問題である

孫文死後、國民黨は廣東人たる孫文の手から浙江人たる蔣介石の手に移つた。だが、廣東人としては不平である。だが、浙江派のもち金の前には屈しなければならぬ。孔祥熙、宋子文一派の宋家の財閥、それに浙江財閥が参加して、益々廣東派を苦境に陥れた。そして現在では完全に廣東派の革命人は、蔣介石派の人々に占められてしまつたのである

ただ抗日といふ一点で、各省各系の人望を蔣介石はつないで來たのである

蔣介石自身も餘りに抗日にすぎると云ふことの危險を自覺したがその時はもう手遅れで、彼自身もその渦卷の中に身をさらし、遂に今日の悲境を招いてしまつた

彼が新生活運動を開始したのは實に抗日運動をその方面に轉換せしめんとする策略であつたのである

ラヂオ

朝 【七・三〇】挨拶、ラヂオ體操(一中田原繁得)音楽(レコード)アコーデイオン獨奏…ピエトロ、行進曲「狙擊兵」(マテルロ作曲)フニクリ・フニクラ(デンツア作曲)管絃樂ワルツの夢(オスカー・シュトラウス作曲)ラヨス・キッス管絃樂團
【八・〇〇】ニュース
【八・〇五】園藝カレンダー「初心者の菊の栽培」(臺北)古川政義
【八・四〇】家庭料理獻立(臺北・臺中)臺北家政女學校桐原保案
一、茶飯 二、おでん 三、玉子豆腐の薄餡かけ(臺南のみ)臺南實踐女學校松川幸江案
【九・二五】富士丸某隊入港時刻
【九・三〇】子供の時間(東京)(テキスト第二十二頁)解說付管絃樂 日本放送交響樂團、指揮―服部正 一、組曲「子供時代」(シニーマン作曲、服部正編曲)二、円舞曲「悪魔」(ヨハン・シュトラウス作曲)

【一〇・〇〇】日曜勤行(京都黄檗宗大本山万福寺大雄寶殿より中繼)(京都)戰歿將士追悼法要 導師管長隨義道、他一山僧衆
【一〇・四〇】週間を顧みて(錄音)(東京)
【一一・五〇】海外經濟市況(東京)

晝 【一一・五九】正午の時報(東京)富士丸某隊入港時刻、公示事告知事項(各局)局報(各局)午後の放送番組發表(各局)
【〇・四〇】ニュース
【自一・〇〇至三・〇〇】傷病將士慰問の午後(大連陸軍病院より中繼)(大阪)一、齊唱と合唱…JOBK唱歌隊、伴奏―大阪ラヂオ・オーケストラ、指揮―內田元 イ、愛國行進曲の歌(若野房哉作詞 長谷川良夫作曲)ロ、愛馬進軍歌 ハ、[illegible]二、[illegible]春の歌 ホ、[illegible]

の利劍 へ、白衣の勇士お大事に 二、落語「茶金」…桂三木助 三、歌謠曲松島詩子、伴奏―大阪ラヂオ・オーケストラ、指揮―福富多賀雄 四、浮かれわらわし日記―松鶴屋光晴、浮世亭歌若 五、歌謠曲…百千代、三味線―きり香 伴奏―大阪ラヂオ・オーケストラ、指揮―福富多賀雄 六、浪花節大竹座兵衛―吉田小奈良
【三・〇〇】ニュース
【三・三〇】經濟部ニュース
【自四・三〇至六・〇〇】春場所大相撲實況(第十一日目)東京市兩國國技館より中繼(東京)
【五・三〇】ニュース

夜 【六・〇〇】子供の時間(大阪)連續童話劇「日本人オイン」(大佛次郎原作、堀正旗脚色)テキスト第二六頁 BKコドモ會
【六・二五】YMCA主催第九回全島中等學校英語演説大會入選者七名(臺北)
【七・〇〇】子供の時間(臺北)JFAK子供新聞…JFAK子供係
【七・二〇】ニュース
【七・三〇】日曜經濟ニュース(演藝)(大阪)JOBK文藝部編輯
【八・〇〇】浪花節(松本市松本座より中繼)(松本)乃木將軍信州墨蹟…筑波雲
【八・二〇】俚謠(松本市松本座より中繼)(松本)一、さんさ節…長野縣上伊奈郡伴奏里村有志 二、安曇節(アヅミ)同…長野縣北安曇郡松川村有志
【八・四〇】連續ラヂオ小說(東京)眞實一路(上)(山本有三原作、關口次郎脚色)
【九・三九】九・四〇時報(東京)
【九・四一】室內樂(臺北)ブランデンブルグ協奏曲第五番(バッハ作曲)ピアノ―齋藤淑子、フルート―洪文治、ヴァイオリン―翁昭四郎、絃樂―臺北高等學校音樂部員、指揮―稻村宏
【一〇・二〇】放送局編輯ニュース、新聞社提供ニュース(各局)局公示事告知事項(各局)局報(各局)明日の放送番組發表(各局)

俚謠

八・二〇 松本座から

一、さんさ節　長野縣上伊奈郡 伊奈里村有志

さんさんさと馬追ひかけて
秋はおいでと來つけ
主は二鋒わし三天龍川
末は一筋[illegible]

秋がきたかときのり千里の
すみの中吉松の花
私しや[illegible]のつつじ
八重に咲く葉は[illegible]にない
こぼれ[illegible]でかきたてて

二、安曇節(アヅミ)　長野縣北安曇郡 松川村有志

主さおいでと突いてまつ
秋が來たかとわしや氣がもみち
しかと聞きたい主のむね

音頭 [illegible]音頭取りましよ御せと
あれは、西の山まで西の山まで響くほど

[illegible]一段くほど響くほどチヨコテイコラホイ(以下はやし同じ)

白馬七百幾りの雪の、[illegible]
子花の数

[illegible]一年[illegible]

連續ラヂオ小說 眞實一路(上) (東京 八・四〇)

山本有三原作、關口次郎脚色

配役―(守川由紀子)夏川靜江(義夫)林文夫(姉子)伊藤智子(矢波先生)[illegible]欣司(義平)[illegible]津田(警官)[illegible]秀雄(作曲)音樂指揮)中川榮三(伴奏)東京放送管絃樂團(解說)和田信賢

お月や傾く夜はしんしんと、ふけてさびしや風の音
まめで逢ひましよ又來る年の、逢ふ瀬の中月の夜に

義夫は姉の由紀子と二人姉妹で、實の母親子は早く亡くなつたのだと義夫は教へられてゐた。父は曲つたことの大嫌ひな官員で少しでも間違つたことをすると、いつもおつとにらみつけるのがくせだつた。或る日由紀子は義夫の受持の先生から[illegible]されて學校へ行つてみると[illegible]ものである。[illegible]

はあつたが義夫の胸の中には父や先生に對する不満がかけのやうに後を引いた。

その上義夫は主へ呼ばれたといふので友達からは兎角冷たい眼で見られ、家に在つても姉は結近婚約した大越さんとばかり遊びに出かけてしまふ。義夫には堪な寂しい日が続いた。ふとしたことで父に叱られ、夕食前にふいと家を出た。切り夜中まで歸つて來ず姿官に連れられて歸つたやうなこともあつた。父の義平は一つの考へに引き入れられるのである。それは十年程前に別れた義夫の母のことであつた。この樣な家の中を見るにつけ涼しい婚約時代の由紀子も明い氣待にならざるを得ない。思ひ悩つた由紀子は義子の母に當る[illegible]きの[illegible]に仍つて思ひ切つてカフエーを訪いてゐる母子に會ひに行つて[illegible]に頼むおはてんで取り合つてくれない。[illegible]

病魔は 外部よりも内部から

血液や脊髓液を淨化し 病毒を排除すれば 風邪も引かない無毒健康體に

病気が長引いたり、或は時々[illegible]の断路が來ました本當は服用につれ、血液を淨化し血液循環や新陳代謝機能を旺盛にしますから、全身温まり、各臓器の器質には勿論ですが、體の病のある人は勿論ですが、健康な人でも、醫師には些かも反省すべき事です。特に梅毒などの様に、病毒が體內に潜伏して、根強く蔓こつてゐる病は、諸病に抵抗する力も、抵抗力も缺乏してゐるから、直ぐ病勢を悪化する恐れがあるのです。殊に潜伏性の梅毒に罹つてゐる人は、常に風邪氣味の…

不快な感じ

があり、頭痛、肩凝、耳鳴り、目眩、肢體倦怠等が起き、一般の風邪か[illegible]す。處が斯うした間にも病毒は全身神經系統程度に考へてゐるのでは、梅毒第二期時代の脊髓、淋巴腺と沢ゆる部分に侵入し、多くは骨髓を犯して頭腦に昇り、實に恐るべき腦梅毒即ち麻痺狂の如き生れもつかぬ廢疾となり、或は運動神經の故障から、神經痛、リウマチス、腦溢血等で全く手足の自由をかくと云ふ症狀に陥れば、更に梅毒はその治療を…

病勢悪化し

恐れがあるのであります。無論以上は最悪の場合ですが、第二期時代の吹出物を脫毛、咽喉障害症状の時なら、治療も楽で、快癒も速い。然し冬期は、梅毒性神經痛、リウマチス病状から急に脫疽と云つて、手足を切斷する樣な恐ろしい病氣に罹り易く、誠に油斷なりません。

婦人の梅毒

として、梅毒性子宮病、不姙症など、俗に云ふ婦人血の道と稱する症状の病に罹はり易く、此の様な人も、既に之れ丈けですめばよいが、進行すると取り返しならぬ病態ともなりますから、例れにしても、男女ともに先づ專門薬に依り、前後の梅毒を受け、それが陽性であつたら、速やかに驅梅療法を實施すべきであります。その[illegible]には梅毒の有無に拘はず

お薦めした

いのは、ベルツ丸であります。

病毒を殺菌

排泄する許りでなく、全身的に新陳代謝を盛にしますから、梅毒特有の蒼白な皮膚色なども、全く癒り…生々として來ます。殊に

病毒專門薬

ベルツ丸は、梅毒の効果を認める事が出來るので、患者は何れもその真効を喜ばれます。梅毒、淋病、疥癬、しつ瘡、ひえ、ニキビ吹出物、遺傳梅毒、頸椎梅毒、腫瘍、梅毒、リウマチス、動脈硬化症、便秘等總て梅毒性疾患に悩む方は一日も速く本劑ベルツ丸に依り、真の健康を迎へられよ。

治療第一　ベルツ療法を推奨す

上表にも説明する通り、人は體內に病毒があると、常に手足が冷え易いにつけ悪いとつけ、直ぐ風邪に罹り易く、また發熱などするとそれがなかなか取れず、遂には病毒が表面化して、種々病患を現はして來ます。要するに抵抗力が無い為めですから、病毒のある人は、常にベルツ丸の服用をお忘れなきやうお薦めいたします。

重ねて簡單にベルツ丸の特効をお話すると先づ血液を淨化すること、胃腸を丈夫にすること、全身に活力を與へること、頭腦を明快にすること、特に病に對する抵抗力を強化すること等々で、而も連服するも副作用なく、容易に誰方にも服用し得る、今や全國並に諸外國に販路を持つ〜病毒專門薬です。

病毒の治療に　力強い内服薬

ベルツ丸

(效主)梅毒、陰部、頭痛、疥瘡、しつ瘡、ひえ瘡、其他あらゆる梅毒、淋病、リウマチス、神經痛、遺傳梅毒、ニキビ、動脈硬化症、便秘症

(價藥)二十日分 三圓(徳用)二十圓 三十五日分 五圓(家庭用)三十圓 七十五日分 十圓 送料 内地 各十八錢

本舗 東京市日本橋區濱町三丁目 鈴木日本製薬社
振替東京百五番・電話茅場八十番・九十番

(各地有名藥店デパートにあり)

ウテナ粉白粉

新春の美しいお化粧映え！
それは粉白粉の選擇如何にあるのです。粉白粉について案外非常識なお方が多いものですから

貴女が日本人なら
粒子に新工夫があり日本人の肌に理想的なウテナ粉白粉をお用ひ下さい。上圖のやうに地肌を美しく活かして、ムラなくツキ、お肌をアラさず永モチします

擴大して見ますと
上圖のやうにツキが惡くてムラがあります。これは粒子が粗いものや、または餘り細か過ぎて氣孔や毛穴を塞ぐ粉白粉です。こんなのがお肌をアラします

近代的なお化粧映え
鮮麗八色
白色・肌色・濃肌・健康
ブルン・ナチユレル
オークル一號・オークル二號
正價・三十五錢　六十錢

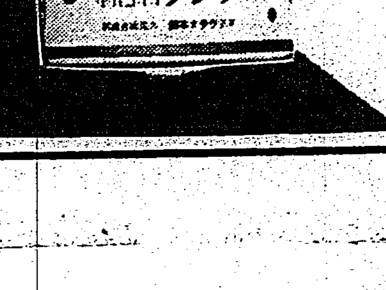

六千甲の耕地に移民千戸を入植
"これからは一切積極的に"と 高原廳長抱負を語る

【花蓮港電話】高原廳長は二十日公室にて土山庶務、釜田殖産、王?商工業各課長と會合の上で左の如く語つた

"赴任して三月になるだけで未だなんにもやつてゐないがここに居る腕利の三課長の補佐によつて大いにやる自信である"と新興氣分に燃え?花蓮港廳長としての氣魄を見せる "當廳下も築港完成に依つて各方面に飛躍的發展を見る事と思ふが、それについては廳下官民の團結力が第一だからこの方面については特に意を用ひてゐる 開發移民については更に積極的にやる方針で六千甲歩の耕作適地に一千戸の開發移民を入れる事になつてゐるが、その割合は大部分内地人で約一割を西部台灣の善良な者を入れる事になつてゐる、山地開發については所謂平地產業の延長であつて標高二千尺以下の山地約一万甲を調査して内五千甲に棉、苧麻、棉、油桐等の新興作物を植ゑる事になつてゐる、山地開發と河川整理の根本問題をなす水源涵養即ち山林政策については大いに意を用ひてやる考で、若し三千甲の山を切つたとすれば六千甲歩の植林をなす事にしてゐる、水產業は今迄漁港がなかつたので眞に微々たるもので年漁獲高僅かに八十万円であるが、築港完成と共に水產發展を期する考で十三年度から四國、中國方面の漁民二十五戸宛移住させ、四ケ年計畫で百戸を入れてやる事にしてゐるが、五年の將來には内輪に見積つて三百万円の漁獲高にはしてやる考へで自然又漁港問題も起つて來る事と思ふ、大いに之からやりますよ"と張切るやうな元氣と朗かさを見せる

泰東書道展に入選

【朴子電話】東石市街袋氏が生んだ唯一の書家蔡珠英氏は豫ねて泰東書道院第九回展覽會に揩行草三點を出品中の處孰れも入選した旨通知に接し大いに氣を吐いた

要素は備はる
開發の成否は住民の協力に在る 來花中の原司令官視察談

東部地方初巡視のため來花せる原馬公要港部司令官は語る

我國の昔話桃太郎が黍團子を腰につけ犬猿雉を家來に連れて鬼ヶ島征伐に出かけるといふ話があるその意味を解釋するとキビは即ち一天万乘の君に犬は水に泳ぐ力、猿は木に攀ぢ登る力、即ち山の力、雉は空の力で此の三要素を具備して我々の祖先が海外發展をしたといふ譯であると思ふ、今花蓮港廳の現狀を見ると西には巍々たる峻峰が聳えて山の力があり築港の完成に依つて水の力も備はり又立派な飛行場もあつて空の力も整備し之等の三要素が完全に備はつてゐるから要は廳民各位の努力に依つて今後大に海外發展が出來ることと信ずる、切に諸君の努力を熱望する次第である

名譽の戰病死者
戰傷者と共に發表

【〇〇電話】二十日原隊發表 〇〇部隊の戰病死者および戰傷者氏名左の通り

△戰病死者【軍曹】桐原市郎（熊本縣阿蘇郡小國村北里）【上等兵】赤間幸雄（潮州郡潮州街）【一等兵】熊田義雄（[illegible]）[illegible]造（山梨縣甲府市白木町八九）横山茂（愛媛縣伊豫郡郡中町）[illegible]松山政美（新竹州竹東街員崠子一〇ノ二）

△戰傷者 軍夫吳征傳（臺中州大甲街）

產組員表彰

臺中產業組合協會林部會では部下產業組合の發展を期する爲め優良組合員を表彰する事となり過日來[illegible]主任が銓衡中の處左の三名を模範組合員として表彰する事となつた、因みに右三氏は常に組合精神を體得し永く組合各種事業を利用一般模範として大いに地方發展に貢獻した者である

二水庄大丘園七四 許進賢、二水庄坐子頭七九 邱碼、[illegible]七〇 蕭隆昌

高雄市廳舍
工事豫定通り進捗し 五月末に移轉の豫定

【高雄電話】工費五十五万六千円を以て去る十二月一日起工の高雄市新廳舍工事はその後着々進捗し鐵筋組立、鐵筋コンクリートを除くのみとなり七分通り完成階下十五室、二階七室、三階四室の豫定で文字通り榮町一角に聳立し外觀ひ二月中には上棟可能で五月末移轉の豫定である

小梅信組總代會

【嘉義電話】嘉義郡小梅信組第八回總代會は十九日午前十時より同組合會議室に於て開催されたが理事選擧で議場が異樣に緊張し選擧の結果吳原甲、李[illegible]、葉讓、林媽林番の五氏當選し議案は全部原案通り可決して正午過ぎ閉會

◇…春は街頭から…◇ 水ぬるみ野に春をよぶすみれのごと、鋪道に颯爽と春の微笑をふりまいて彼女達はゆく（寫眞上本町前にて下は潯町通りにてうつす）

嘉義郡山手地方は結核療養所の適地
臺南州で撲滅を期し愈よ新年度から建設

【臺南電話】臺南州では年平均二千名の死亡者を出してゐる"亡國病結核"の撲滅を期し既報の如く結核病の救治施設を完備すべく他州に魁けて結核療養所を建設することになり總工費二十三万円昭和十四年度より二箇年繼續事業として其の第一年度に豫算十万円を計上し來る四月早々より着工することになつたが建設地は結核患者に好適な氣候風土其他の條件に付き慎重研究調査した結果二ケ所の候補地が挙げられて居り近く川村知事の現地視察に依り最後的決定を見る筈で未だ發表の自由を持たないが州下嘉義郡の山手地方に決定される模樣で工事は時局關係に依る鐵材の使用制限の爲め鉄木造の理想的な"サナトリウム"を建設昭和十五年に完成する豫定で其の收容數は百二十病床で近く大諸施設の施設を完備せしめると共に將來は三百病床に擴充する計畫で開院を見た曉には結核病患者にとつて一大福音を齎すものと大いに期待されてゐる

傳達式
臺中州廳で擧行 金鵄勳章

【臺中電話】今次事變に於て名譽の戰死をとげた陸軍歩兵下士官故阿部信功氏に對し畏き邊りより功七級金鵄勳章を賜つたので二十一日午前十時より州正廳に於て佐倍内務部長、高野警務部長代理、台中市吳代理、草村助役、山本地方、田中教育兩課長、軍より成川[illegible]臨席の上[illegible]同知事より遺族代表[illegible]に傳達[illegible]十時二十分閉式した

桃園警察寒稽古

【桃園電話】新竹州桃園郡警察課武道寒稽古は去る九日より桃園武德殿に於いて毎日午前七時より開始され、去る二十日終了したが全員四十名出席し、一名の事故も無く成績頗る良好であつた

桃園小唱歌會

【桃園電話】新竹州桃園郡[illegible]小學校では來る二十二日午前九時より同校講堂に於いて兒童唱歌會を開催することとなつたが、各字年共に主として教材に基き日本精神[illegible]

白衣の勇士を迎へ
庭球と野球で一戰 きのふ臺中市で慰安會

【臺中電話】臺中市主催の傷病兵慰安會は二十一日午後一時から行はれたが、當日[illegible]

高雄市燈火管制
二月四日に實施

【高雄電話】高雄市では來る二月四日午後九時から五日午後七時にかけ本年最初の燈火管制を實施し十一万市民總動員の防空訓練を行ふ

東港青年團

【東港電話】東港郡聯合青年團では十九日午前九時より佐冬公學校講堂に於て濱田聯合青年團長以下來賓多數臨席の下に林辺、[illegible]、佐冬の三男女青年團の[illegible]を開催し[illegible]同午後零時四十五分好成績裡に終了した

神武祭に因んだ寸劇、唱歌、舞踊、ダンス等あり、非常に有意義な會として一般から期待されてゐる

臺中球算競技會

【臺中電話】台中州立商業學校では計算能率増進と珠算教授實際化の目的から二十二日午前九時半から同校講堂で第三回珠算競技會を開催する

屏東市圖書館に平山文庫特設
館屋も來年は改築

【屏東電話】屏東市圖書館の十三年中に於ける利用者は人員七一、三一四人、冊數一四五、四一七冊にして前年同期に比すれば人員一三、九四九八人、冊數四三、四三三冊の増加にして圖書館施設としては[illegible]

嘉義市參事會

[illegible]

排水施設費可決

【宜蘭電話】宜蘭飛行場排水溝建設工事費の追加豫算を審議の宜蘭街協議會は二十日午後一時より街役場で開催、[illegible]、田中[illegible]、議員十二名出席、[illegible]議長となり滿場一致可決し、一時二十分散會

保甲民が競爭で道路を開鑿
大甲郡民勞力奉仕

[illegible]は語る 一日一万八千人の郡民が元氣よく働いて居るのには全く驚いた何れも眞摯な態度であつた、道路には區切りがあつた、各保甲民の受持を定めてあり大々分擔區域の完成を競爭して居る、[illegible]

臺南州來年度豫算 原案通り可決
至極平穩裡に州會終る

【臺南電話】臺南州會第三日目は二十一日午前九時四十分再開出席議員二十一名（缺席五名）直ちに議事に入り前日委員附託となつた貯水池並に港灣築造に關する意見書の起草委員會の結果に付き委員長報告をなし意見書を朗讀滿場異議なく可決、續いて歳入出豫算の第二讀會に入り歳出經常及び臨時部を一括、傳染病豫防費病防遏費に付き二、三質問の後可決、歳入經常臨時部に移り雜收入、中等學校授業料問題等を何れも可決、第二讀會を終了、第三讀會に移り全員異議なく第一號議案を可決、第二號議案以下十一號議案まで一括上程讀會を省略して可決し十二號議案安平港貨物使用料規則制定の件を上程、從來安平市の管理であつた運河の州移管により之に伴ふ運河並に附屬營造物の使用料徴收の必要による其提案理由を説明、讀會を省略して可決、續いて十三、十四號議案に對し何れも讀會を省き至極あつさりと可決、十一時五十分全議事を終り會議錄署名者として議長より白井一、梁道の兩氏を指名川村知事の閉會の辭あり、最後に小西氏議員を代表して挨拶をなし何の波瀾もなく三日間に亘る會議の幕を閉ぢた

内埔、高樹間に新道路開鑿
高雄州が繼續事業で

【屏東電話】屏東郡高樹、鹽埔一円から里港及鹽埔を經て屏東に通ずる道路は下淡水溪治水工事の結果による新河川實現の爲め全く交通閉止の窮目に瀕し沿道住民の惱みとなつて居るが州當局ではこの惱みを一掃し一面郡下山地開發に拍車をかける爲め十四、五兩年度繼續事業として初年度十三万五千円次年度十四万円計二十七万五千円の豫算を計上、潮州郡内埔、屏東郡高樹間延長二十キロ、幅員七米の大道路開鑿工事を十米山地七米の[illegible]今春雨期明けを俟つて開始する事となり沿道住民をホツとさせた、工事は初年度に先づ道路開鑿、次年度に隘寮溪出口延長一百二十米、幅員三米の高架橋を架設工事を中心として行ふ模樣

嘉義建築信組總會

【嘉義電話】嘉義建築信用購買利用組合第十一回通常總會は二十日午後二時より市公會堂に於て若松市助役、木村勸業課長臨席の下に開催、第一號議案より第七號議案に至り審議した結果全部原案通り可決、最後に江口組合長が時局柄各位の理解と協力を希望して午後四時頃閉會した

月桃を利用

【高雄電話】高雄市商工獎勵館では州理蕃當局と連絡をとり州下蕃地に豐富に自生の月桃を利用する細工品の商品化に拍車をかけるべく立案中である、從來月桃細工品は主として煙草ケースに用ひられ生產品目數であつたが調査の結果蕃產細工品としては籐細工品の代用として文箱、荷物包裝、贈答品ケースの製作豫定で州下の高砂族授產の意味で同族婦女子に製作せしめる意向である

中學年の研究會
埔里北公で開く

【台中電話】台中州主催中學年研究會は一月二十日午前九時より埔里北公學校講堂にて開催、州よりは田中教育課長、寺田學事官、川島、土屋州視學、能高郡よりは福田郡守、森田課長、宮本視學臨席、州下首部基彰化市、彰化郡、員林、北斗、竹山、南投、集集、能高の一市七郡及び廿數校より授業擔任教員四百五十餘名出席、第一日午前九時埔里北公校[illegible]に始まり順次各教員の授業、體操、作業、作法、圖畫、[illegible]、修身、讀方等午前午後に亘り參觀の上出席者よりの質疑は當番教授擔任教員より應答、研究を爲し午後五時第一日の日程を終了、第二日の二十一日も午前九時より同樣の教授を參觀して意見發表を爲し午後四時三十分終了した非常な盛會であつた

全州民一致團結し 港灣築造に邁進
州會討論の中心となり 督府に意見書を提出

【台南電話】光と熱とに惠まれた台南州の產業は目下大躍進の途上にあり、殊に南部台灣に於ける產業發展の中心地域を占めその年產額全島八億四千万円の中三億四万円を占めて居り更に近き將來勃興せんとするバガス・パルプ工業、無水酒精工業、鹽による化學工業等の工業用水供給に備へる[illegible]の築造問題と之が州下の工業化に伴ふ[illegible]又は製品の移輸出、一方大增產される[illegible]港灣築造による大量物資の移入[illegible]る州民要望の声となつて表はれたので議員諸氏も本問題は常に州下產業の發展許りでなく南進國策の第一線にある本島の經濟國防上その使命達成に極めて緊要なる施設であるとの意見に一致、斷乎之が實現を期する爲州會の決議により川村議長名を以て台灣總督に對し意見書を提出、その實現に邁進する事になつた

日本料理の講習會
太保部落で開く

東石郡下に於て部落民に日本料理[illegible]の着用を奬勵し皇民化運動の實踐に乘出した太保部落振興會では會長士[illegible]及士[illegible]國語兩氏の献身的努力に依り國語村建設を初めとして寺廟廢合、或は正廳改善の具體化に著しい成績を舉げ一異の的となつてゐるが此度更に生活改善に手を伸ばし日本料理を知らぬとは國民として恥だとばかり多數の婦女子が集つて當地の内地人婦人を講師に日本料理の手習ひが開始された（寫眞は同講習會）

東部信組總會

【花蓮港電話】東部信組通常總會は二十一日午後二時專賣記念館で開催、組合員約三百名出席[illegible]事務理事議長となり各事項を異議なく審議十四年度借入金最高限度三十万円、一組合員貸付最高限度は擔保三万円、信用五千円と決定、定款一部變更を可決して四時過終了した因に總金三二六、五九九円一九錢、總貸[illegible]一八、二四[illegible]當である

捕鯨戰に凱歌
きのふバシー海峽で 稀有の大物三頭捕獲

【高雄電話】去る七日既に一頭を捕へ幸先を祝つた日本水產捕鯨船は二十一日又復バシー海峽で四十五尺から五十尺と云ふ近年稀れな大物三頭を捕獲曳航の朗報れに一同ホクホくである

衛生委員會
あす屏東市で

【屏東電話】屏東市では既報の如く市の衛生、行政上の二大案件たる傳染病院設置實現と關係問題解決の前提として二十三日午後四時より市會議室にて衛生委員の參集を求めて委員會を開催するが特に當日は問題の重要性に鑑み渡辺衛生課長が全委員を案内して現地視察を行ひ實際について詳細説明する筈である

屏東市が油蟲を退治
チフス撲滅に

【屏東電話】屏東市衛生課では既報の如く市内にチフス患者發生し伺發出の恐れあるので二十一日ビラ二万枚を各戸に配布、市民の注意を喚起すると共に一方警察と協力契約金を交付する條件で蠅と油蟲の一大驅除を實施することになつた

邱巡查母堂告別式

高雄州潮州郡内埔庄新東勢派出所勤務邱巡查部[illegible]氏の母堂陳氏安妹の告別式は既報の通り十八日午前九時より同竹田庄二崙自宅に於て執行された

北斗に厄介者
暴行常習の精神病者 又復暴行して留置

既報世三新聞記者に對し暴行を働いた台中州北斗街西北斗自動車營業者林伯[illegible]の瘋々たる暴行沙汰は其後警察當局では精神異狀者として外出時は絶對獨り歩きを許さず保護者を附けさせ人に危害を加へぬ樣に家族金[illegible]林伯[illegible]氏に嚴重にも看視方を命じたるも依然何の效果なきものと見え、去る十九日午前十時半頃北斗街乘合自動車待合所に於いて戰備にて現れ突然背後より洪記者に一擊を加へ、更に下駄等で台灣新聞記者陳金川君を散々毆打暴行の不法に出で、同君が逃げるのを猛々しくも後から四五回も追ひ廻し、遂ひに左手に全治一週間の傷害を與へたが、急報に接した警察課では瀬戸口巡查部長が直ちに現場に駈けつけ林を檢束身柄は共の保護者に引渡した、林が此の如く暴行を敢てするのは全く厄介な存在で嚴重な監護又は入院を要望され治安の任にある當局の善處が要望されてゐる

佛教護國團で献金

【羅東電話】羅東佛教護國團は同團の網羅たる寺院、出家僧侶等のよろしきにより團員はよく時局を自覺し長期建設の意義ある新春を迎へて創立一周年記念として十九日全團員の自發的申合により自用を節約して國防獻金をする事になつた

不都合な精米所
高雄署で處分

【高雄電話】保健衛生上尠からぬ影響あるを顧みず[illegible]を廢止の通達を受けて居るに拘らず、この程[illegible]の精米所七十二軒中三十軒迄は相變らず混砂搗を爲して居る事判明したので高雄署では大いに憤慨し内十五軒は科料處分に附した

人事

△濱川一則氏（臺中州保安課警部補）臺中州警務部長の命により二十二日市中[illegible]に出張する

△萬なかだち△
求婚一件一回 臺銀貳拾錢
其他 一回 臺銀七拾錢
匿名 倍額

寫眞修整技師入用 北門郡佳里街フタミスタヂオ

急募 ラヂオ電氣修理業少々心得有者臺北市太平町三ノ五七 無電洋行

女事務員入用 本人來談 本町[illegible]

看護婦入用 基隆市日新町[illegible]

交換手 内地人年齡十七才以上二十才位迄 履歷書持參本人來談 臺北驛前 大阪商船

上海行仲居五名 北投電話一二四番 丸新

仲居さん五名入用 [illegible]

貸家 [illegible]

貸家 [illegible] 平安堂

新貸家 [illegible] 梅原

讓店 [illegible] 伊東

電話商品券賣買 [illegible]

●頭痛にノーシン●

斷乎として金を使用させざる
パイロット萬年筆
日英米佛特許
日本人の手に完成された世界無比の發明
▼金ペンよりも書きよい耐久性の新發見
▼吸入が簡單で中のインキがよくわかる
▼修繕のいらない堅牢な萬年筆
日本特許 一二七一一八號
英國特許 四八八五四一號
米國特許 二一三二三一號
佛國特許 八二六一〇五號
¥2.00以上

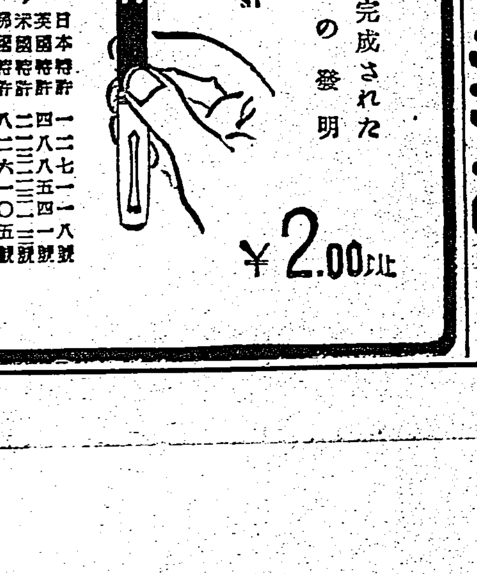

外用解熱 テラピア
結核熱・未熟腫物 肋膜炎・肺炎・氣管支炎…
濕布や巴布では効力が弱い、より强力な消炎劑を必要とするとき高熱には胸部に、鈍痛には患部に展布すれば、皮膚より滲透し安全に解熱、鎭痛の效を得せしめます。
一円二十錢・四円 藥店にあり

毛深 近代人得望の脱毛料 [illegible] 東京市芙蓉商會

講談社の繪本
愛兒パツル
コノヘイノウシロニ、ヒツジト、シカトウシ、トガヰマス。ツノ、ヲミテ、アテテクダサイ。
お子様にお試し下さい。
(本繪の社談講) 達友おの供子

茶 販賣店募集 大日本京都府 茶問屋 堀井碧翠園本舖

おやつにビスコ 滋母の味 骨を補ひ グン／＼伸ばす ヴィタミンの力

中野高等無線電信學校 校長 沖貞男 東京市中野區

鹿兒島高等商業學校 生徒募集

お待ちかねの二月號々二大附錄贈呈

婦人倶樂部

（別册大附錄）くづし字手本兼用とても重寶!!

實用手紙上達寶典

スグ役立つ手紙用語約三千、くづし字手本一千六百餘語を收め、どんな手紙も美しい文字で自由に書けるとても便利な婦人倶樂部苦心の新案大附錄！家庭の必備書だと大評判!!

◎くづし字手本＝一千六百餘語＝（高塚竹堂書）
◎手紙用語校閱（服部嘉香）
◎手紙常用語一切發表
◎自他の呼び方
◎時候見舞の用語
◎新年年末の用語
◎緣談結婚の用語
◎お祝と返事の用語
◎事變に關する用語
◎お見舞と返事の用語
◎お悔みの用語
◎招待と返事の用語
◎勸誘と返事の用語
◎贈答の用語
◎依賴の用語
◎お禮の用語
◎通知の用語
◎問合せの用語
◎紹介の用語
◎催促の用語
◎お斷りの用語
◎お詫びの用語
◎數量の呼び方

お蔭樣で新年號は全國賣切れ！讀者がふえる一方です。附錄も記事も小說も愈々大活躍、又々偉い大評判です。

第2附錄 子供服 衞生下着の實物大型紙

◎男兒用改良シャツとパンツ
◎女兒用スリップとブルマース

二三歲から十二三歲までいろ〳〵、全部縫代つきですから、この型紙通りに裁つて縫へば、誰方にも立派に出來る便利經濟の名附錄

寫眞右から・西住大尉・大尉の母堂と令妹

あゝ壯烈!! 昭和の軍神 西住大尉の母堂感激訪問

今事變の軍神と讃へられる西住小次郎大尉の壯烈たる武勲と武徳は、今や全國民に大きな感激をまき起してをります。婦人倶樂部は逸早く記者をその生地熊本縣に特派し、母堂千代刀自から、大尉の幼兒、家庭教育、逸話、戰死前後の思ひ出など詳しく伺ひました。戰後の皆様にその一部をお傳へ致します。一言一句胸を打たれずには讀み得ません。

愛兒を亡くした母親の安心を得る道（友松圓諦・村岡花子 對談會）

一粒種の愛兒を亡くされた村岡花子先生と宗教家友松圓諦先生が、悲しみと諦めと悟りの心境を語り合つた眞劍なる記錄。

男女中等學校の試驗方針と準備の仕方（座談會）

中學校、女學校、小學校の大校長出席、お母様方が知つておかなければならない準備の仕方、勉強の急所受驗の急所、前後の注意など一切、親切に實例をあげて御發表。

橫綱玉錦淚の情愛物語（松子未亡人の手記）

三人の遺兒と大勢の愛弟子をかゝへて後に殘された松子未亡人の悲嘆はいかばかり。この切々たる心情に泣かない方はあるまいと滿天下の同情あつまる！

新婚の若夫人と 井出ひろ子博士 夫婦生活心得問答

新婚早々の方や娘さんには一寸聞きにくい夫婦衞生と月經變化などの大切な知識が得られる名篇。

（結婚式のその翌朝天晴なサトウ・ハチロー氏の目に何がうつつたか？）

高杉早苗さんの新家庭訪問記

橫尾博士新研究の醫學的美顏法發表

異常姙娠の自己診斷と豫防法手當法

女性の大敵異常姙娠！何うしたら防げるか？醫學博士福井正憲先生の研究と經驗の親切な發表を御覽下さい。

お料理

服部博士實驗發表 子供を骨太に肥らせる料理

服部博士が、お子様に試みられ驚くべき效果をあげた苦心研究の發表、實際料理十二種の作り方發表。急所は全部圖解入り、可愛いお子様を丈夫にしたい方の絕對に見逃せぬ國策健康料理で大評判。

ほかくと溫まる家庭円滿の鍋料理

眞冬の晩餐に一家皐を圍んで美味しく頂ける新案の鍋料理十種の作り方、小島政次郎先生に御發表して頂きました。

美味しい酒粕料理五種

評判の京花主人長谷川武一郎氏お得意のお惣菜向きお獻立を發表。

大評判小說 林芙美子先生大傑作

灯(ひ)つく家(いへ)

良人を戰地に送つた若き妻が敢然職業戰線に飛び込み苦難と鬪ふ健氣さ！淚の波瀾突如展開！

生活費二割節約の非常時家計實例

國策強化家庭幸福建設の体驗發表：❶月收六十圓の小學校教員の家計＝❷月收八十圓の國境守備警察官の家計＝❸月收八十圓の官吏の家計＝❹年收千二百圓の農家の家計＝（四家計何れも大家の批評つきで發表）

▲高橋海軍大將の感話（私の母）
▲名士感話・世間繪話（五名士）
▲婦人の力に榮える村訪問（特派記者）
▲時事問題早わかり（武藤貞一）

男性に好かれる女性の型（菊池寛）

興味深い實例をあげて說かれた文案の要と經驗の要、良緣を望む娘さん、お母さん方の苦心の教訓、大評判の作者說話。

興亞の春に輝く 平沼新首相の人情物語

（この兄弟愛 この人間味 平沼さんの人間味 …二氏）

父平沼法相を語る（[illegible]）

男子服子供服を長持させる繕ひ方講習

上着、チョッキ、ズボン、毛織物いろ〳〵、一々圖解入りで說明された便利經濟の國策記事、大妻高女南雲ハツヨ先生苦心の研究發表。

▲溫かで衞生的な新案ズロース（新發表方作り）
▲姙娠中の方にお奬めするコンビネーション（竹內博士指導）
▲寒さに負けぬ子供の育て方
▲愛兒の教育相談 意志を強くする教育（三田谷啓 醫學博士）

評判小說 女性の戰ひ	菊池寛
評判小說 四季の夢	片岡鐵兵
評判小說 春雷	加藤武雄
評判小說 淚の責任	竹田敏彥
評判小說 黑潮	川口松太郎
評判小說 江戶長恨歌	吉川英治
感激小說 親鸞上人	武者小路實篤
哀憐小說 枯葉抄	武田麟太郎
諧謔小說 ゴリラの犧牲	佐々木邦

大笑漫談 あべこべ合戰（審判 久米正雄）

栗島すみ子、ダン道子、德川夢聲、弘木丘太、[illegible]、辰野九紫、六家出席、東西に分れて漫談大合戰。瘦せた人肥つた人、高い人低い人、白い人黑い人、その他色々、奇拔な問題、滑稽な話題、誰も朗かな快笑大合戰。

▲感激美談 この妻あり日本強し（本誌記者）
▲訪問畫報 傷痍軍人の家 千葉療養所
▲出征軍人妻の日記（五篇）
▲映画物語『土』（日活 長塚節原作、多摩川特作、小杉勇主演 風見章子）
▲奥さま御用心 私が御用聞だったら（御家庭の内情がアケスケにわかります。婦人の特色別）

二大附錄つき特價六十錢（送料十錢）お急ぎ實物を御覽下さい

◎附錄丈でも大變な値打、大發展御禮の大奉仕計畫です

發行所 婦人倶樂部 東京小石川 大日本雄辯會講談社

老首相の初演說
滿點に近い出來榮え
傍聽席には白衣の勇士の姿

【東京二十一日發本社特電】再開議會第一日の二十一日は平沼新內閣の初登場日でもある、午前九時二十二分の櫻內藏相をトップに二十三分板垣陸相が嬉しい登院、平沼首相は九時三十分悠々と姿を見せると追ひかけるやうに近衞無任所相が夫々閣僚室に入り貴族院本會議の始まる定刻十時に一人の遲刻もなく顏を揃へた

勢揃ひ した、平沼首相の出陣振が大きな興味を呼んで傍聽席はぎつしり滿員、貴族院でも"記錄破りの入場でせう"と謂ふ特別席には滿洲國大使阮振鐸氏と埃及公使ダウード氏が仲好く並んで傍聽し、特に注目を惹いたのは東京第二陸軍病院傷病兵二十五名が戰傷の勇姿を白衣に包んで姿を見せた事で白衣の傍聽は議會始まつて以來の事で國を護つた勇士に報ゆる爲めの心

嬉しい 新例を作つたのだ、午前十時過ぎ振鈴と共に各閣僚と議員は本會議場へ流れ込んだが大臣の雛壇も議長席の左から平沼首相、鹽野、木戸、前田、石渡、櫻內各相が並び右に議長席を距てて第一席は近衞無任所相それから米內、荒木、板垣、八田、有田、廣瀨各相と云ふ配置である、十時六分松平議長に差招かれて施政方針演說に平沼首相が登壇した、瘦身をモーニングに包んで草稿を右手に悠然と

壇上に 起つた首相は鋭い一瞥を議場に投げてから演說に移つた、謠曲で鍛へ上げた音聲は七十四の老齡と思へぬ程力強く迫力もあり頼母しい許りだ、抑揚をつけて述べる老首相の聲が東亞新秩序の建設に張る熱意はその儘全議員と傍聽者の胸に食ひ入る樣に傳へられた、さびのあるよく透つた聲と莊重悠々たる態度、首相のこの演說は滿點に近い出來榮えであつた、首相の施政演說は午後衆議院で行ふ時に

錄音し て二十一日夜ラヂオで全國に中繼放送しやうと云ふ事になつて居たが、衆議院各派交涉會が首相演說だけ放送して各派代表の質問演說を放送しないのは聯絡がとれないと云ひ出し遂に首相の名演說も放送は駄目になつて了つた

官民代表の南支慰問團 けふ現地へ

【高雄電話】山縣內務局長以下府評議會員等十四名を以て組織した廣東慰問團は二十一日午後九時着列車で來高、同夜高雄に宿泊、二十二日午後出港現地に向ふ

井田商工課長 廣東に着く

【廣東にて濱中本社特派員發】井田商工課長は二十日朝飛行機で來廣したが玉手經濟部長の占めてゐた椅子によつて當分滯在する筈なほこの日は太田、磯見兩事務官も來廣した

すつかり整つた博愛會醫院の陣容
廣東で盛大な披露宴

【廣東にて濱中本社特派員發】既報の通り廣東に於ける博愛會醫院の陣容はすつかり整備されて下條博士を主班とする人道の戰士防疫班も十八日より巡回無料診療を開始したが現在支那人の外來患者は百名を數へ入院患者も約百名に達する狀況で今後不健康な廣東を健康な廣東市に建て直す重大使命はより一層に加重される、色々な病氣があり、殊に

最近は 支那人間にチフス患者が多く軍當局でも將兵の健康狀態には嚴重注意してゐる今後これ等の流行病は防疫の徹底により絕滅されるであらう、同醫院開院以來正に一月、日こそおくれはしたものの十九日午後七時より愛群ホテル階上大ホールにおいてその披露宴が盛大に催された、〇〇部隊長以下陸海軍衞生當事者、同本總領事以下、彭東原氏以下治安維持會幹部、柴山事務官以下督府關係者

其他が ずらりと出席、下條博士、山中院長、河田、森川博士等同院幹部職員が接待して非常な盛會であつた

廣東への慰問には
軍に迷惑をかけぬ樣

【廣東にて濱中本社特派員發】廣東の復興と共に台灣から續々と慰問團がやつて來さうな模樣であるがこれ等慰問團に對しては軍當局としても種々の希望なり意見なりを持つてゐるので折角皇軍を慰問したいとの赤誠も時として軍當局に迷惑をかける結果となる場合がある、廣東は復興したと云ふ、事實復興しつつあるがなんと云つても入城後三ヶ月、未だ未だ萬事整はないところもあり自動車の如きも一般邦人用のは數が知れ、軍の自動車はいくら提供する

好意が あつても多忙な軍務を少しでも割く譯にはゆかない、前線に出掛けるとなると殊に然りである、又多くの人がゾロゾロと訪問するとなるとそれだけに應接に時間をとられる事ともなり慰問決して慰問とならざる場合もある、演藝の如きもので兵隊さんを喜ばせるのならば兎も角として只大勢ワイワイやつて來たのでは却つて赤誠の披瀝も有難迷惑とならないでもない、山縣內務局長を主班とする官民代表慰問團が來る、これは大いに歡迎さるべきである今台灣で若し他にも官民間に慰問團派遣の計畫があるとするならばこれを以て

全部の 代表としてよいものではなからうか、出來るだけ一つに纏めて人員も精選、制限するこそ望ましいのである、今後も特にこの點に留意し決して軍當局に世話はかけずとの決意と自信とを持つて來て頂きたい、なほ慰問袋も結構だが精神的なもの—慰問繪葉、手紙等がもつと多く兵隊さんには欲しいのだと云ふ事も考へてほしい、廣東は復興する、だから慰問團は別として種々雜多な階級、職業の人がやつて來る、僅か數軒の旅館は超滿員である

今後に 備へる眞面目な視察はよいとして腕と資本と自信とを持たない面白半分の見物は現地で非常に嫌つてゐる事に注意して貰ひたい

辯護士會の代表 前線の皇軍部隊を慰問

【廣東にて濱中本社特派員發】十七日多數台北辯護士會を代表して古屋、櫻山兩氏が皇軍慰問の爲來廣したが正月號からの本紙をはじめ多數の御土産品を持參〇〇、〇〇方面に於る石本、平田、中島各部隊前線地域に出掛けた二十三、四日頃歸台の豫定であると

避難先から廣東へ
有力者の歸還相次ぐ

【廣東二十一日發同盟】皇軍の熱烈な支援によつて澳門、香港方面の交通路が開始され避來各便毎に同方面の避難民は續々歸還しつつ廣東も日一日と足が繁くなりつつある、而して本年一月一日より同十五日までに皇軍所屬船に便乘し香港、澳門方面より歸還せる支那人三百二十二名、外人八名であり、その內貿易商の二十一名を筆頭にして醫師十九名、料理業十八名、店員十四名、教師十二名であつて、これ等の外會社員、醫師、新聞記者、藥劑師等相當の數に達して居り今後の廣東の經濟文化の發展は急速度を以て進展するものと見られてゐる

始まつた國民登錄

職業能力の申告、國民登錄制は既報の如く二十日を期して實施、全國各職業紹介所に登錄部が店開きをした—【寫眞はてんてこまひの登錄部】

西南新政權への基礎いよいよ確立
佛山鎭を中心に治安維持會

【廣東にて濱中本社特派員發】[illegible]

名譽の戰（傷病）死者

石本部隊名譽の戰（傷病）死者は二十一日原隊より次の如く發表された

△戰死者
步上 坂本 義人（鳥取縣八頭郡〇〇村大字安賀九四五ノ一）
步上 石川 金十（靜岡縣小笠郡原田村原里八〇）

△戰傷死者
步一 宮村 秋生（熊本縣下益城郡豐野村一四九七）
步一 高山 惣一（熊本縣八代郡〇〇村）

△戰病死者
步一 前田 清（鹿兒島縣〇〇郡日置村山田一七一七）
步二 永富 竹男（臺北市富田町二三九）
步上 松下 政男（基隆市壽町一ノ一三）
步一 水元 政隆（鹿兒島縣〇〇郡〇〇村小松原七四三）
步一 〇村 久逸（熊本縣〇〇郡〇川村大字役犬原一七二二）

實直な青年だつた 永富竹男二等兵

石本部隊に屬し勇躍聖戰に參加し病を得て入院中戰病死した永富竹男二等兵は中研農業部永富與助氏の次男で、台北州廳に勤務中に應召した實直な青年である、家庭は父母、妹および台南に實兄がある、公報を手にして台北市富田町三三九の留守宅を訪へば父永富與助氏は語る

初耳です、戰病死とは殘念だ、伜は身體も強健だつたが、前線でマラリアにかかつたといふ便りがあつたのみで入院したとも何とも言つて來なかつた、親に心配させるといけないとの思遣りと考へます（寫眞は永富二等兵）

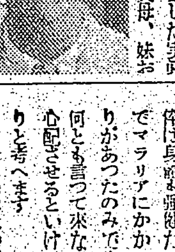

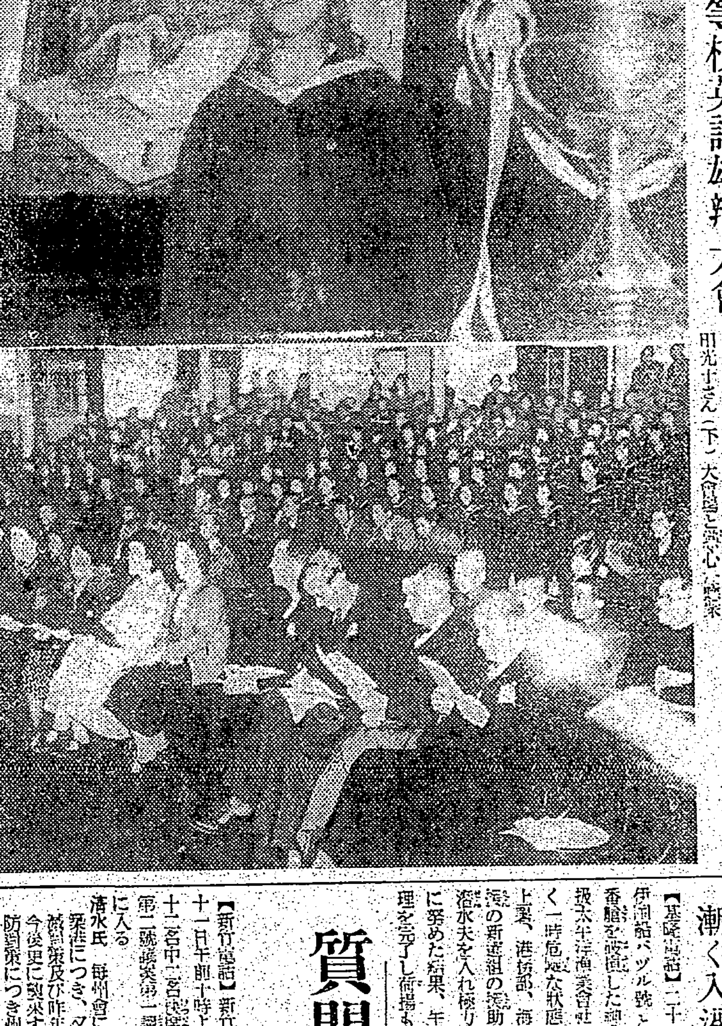

全島中等校英語雄辯大會

（上）"私の家に"と題し雄辯をふるふ高雄高女一年生の池田光子さん（下）大會場と熱心な聽衆

石本部隊の勇士歸還
轉戰以來實に一年有半

中南支と大陸の戰野に轉戰すること一年有半武勳赫々たる石本部隊の凱旋兵〇〇〇名は本朝〇〇晴れの凱旋をなすこととなつた

橋本利治氏が遞信部庶務課勤務となり二十一日發令された、同部郵便掛長には涉外掛長の土谷智一氏が任ぜられ涉外掛長を兼ねることになつた

交通局書記 遞信部庶務課勤務を命す　橋本 利治

交通局書記 遞信部 土谷 智一
遞信部庶務課郵便掛長を命す
遞信部涉外係長事務を命す

女學生も加はり
全島中等校の英語雄辯大會

台灣英語教育研究會主催の第九回全島中等學校英語雄辯大會は本社後援で二十一日午後七時から帝大醫學部講堂で華々しく開催され聽衆多數定刻前より來場し滿員となつた、出演者も本年度は時局の反映で英語熱の盛んな處をみせ二十五名の多きに達し殊に特筆すべき事は今回大會に女學生六名が參加したことで各出演者は滔々と熱弁を振ひ午後十時過大盛況裡に閉會した、個人賞者は督府越村翻譯官、同高商石崎教授、帝大矢野教授、同デ・ル・レ教授其他英米領事に依つて嚴正な審査が行はれ優勝者並に台日賞授與が決定される

原司令官 宜蘭に到着

【宜蘭電話】原馬公要港部司令官は東部視察を終へ二十一日午後二時半蘇澳着同二時同所發二時四十五分宜蘭に到着し官民多數の出迎へを受け郡役所を訪問、飛行場を視察後四時半自動車で礁溪に向ひ同所に一泊した、二十二日は午前九時十四分礁溪驛發列車にて台北に向ふ

花蓮港から蘇澳へ

【花蓮港電話】原馬公要港部司令官一行は二十一日午前九時花蓮港の視察を終へ二十一日午前九時花蓮港〇〇發蘇澳に向つた

遞信部の異動

台南郵便局長に榮轉した〇〇〇〇の後任として〇〇〇〇が任命された

英國の女子防空團

【ロンドン發同盟】[illegible]

質問が續出
賑はつた新竹州會

【新竹電話】新竹州會第二日は二十一日午前十時より開會、議員二十二名中二名欠席、前日に引續き第一號議案第一讀會に入り質問戰に入る

清水氏 每州會に問題になる漁港築港につき、又國立結核療養所誘致並及び昨年夏の如き水害が今後更に襲來するとせばその豫防對策につき州當局の考慮如何

森田參與 漁港問題は州下の海岸は遠淺の爲め大工事を思はせる差當り十三年度に桃園郡竹園に船揚げ場を新設したが斯樣な船揚場を今後とも沿岸に數多作つて沿岸漁業の振興を計るべく考慮中である、國立公園問題については現在の公園指定の州管內の區域を擧げて貰ふ樣內申中である

議長 新竹市の水害對策は客雅溪を改修する事であるがそれには現在の鐵線橋の改築をせねばならず行惱みの態である

渡辺氏の寺廟整理、皇民化運動、各種農作物獎勵、米穀法施行による米穀對策につき質問あり、それより休憩午後一時より再開二、三の質疑應答の後

方玉山氏 稅制改正による一般の狀況、屠場使用料を將來市街庄に移讓する意向ありや

原參與 戶稅が市街庄にわたつて各人の負擔は二分一に輕減されるがだが資金の狀況が今後は十分測定される事になるから家屋所有者等負擔家の負擔は多い

梅谷參與 全島的に屠場使用料は問題になつて居るが夫張り州財源として頂く意向である

鄭肇基氏州民の支那大陸進出問題につき發言、森田內務部長の〇〇除を求められると云つた體言も風景も演ぜられ

桑原氏 大安溪のダム問題の經緯如何

梅谷參與 關係水利組合を主體として督府からも援助を仰ぐべく新竹州當局と折衝して居る、總工費二千九百万円を要する大工事で研究の餘地あるが灌漑開發の上から云つても早く實現させたいものと思ふ、米穀賣統に比き剩餘の出た場合事業費に充てられる樣な話寄りな話を最近聞いて居る

次いで本島人の敎化問題その他につき質問續出して賑はつたが之にて第一讀會を打切り午後五時半第二日を終つた

神武丸基隆に漸く入港

【基隆電話】二十一日基隆港外で伊國船バヅル號と衝突、右舷三番艙を破損した神武丸（大阪商船扱大洋漁業會社）は浸水甚だしく一時危險な狀態にあつたが、水上署、港務部、海事課、州からの關係の新造組の援助を受けドックの滲水夫を入れ極り破損箇所の修理に努めた結果、午後三時に至り修理を完了し荷揚も基隆揚の二百噸の他一切調查中である

伊國船バヅル號は意外にそのまま碇泊してゐるが破損は大した事も無い模樣である、兩船共原因其を除去了したが、破損は相當大きく損害も輕妥な件でも相當に上ると見られてゐる、傾きかけた神武丸を訪へば赤沼船長は語る

伊國船がヒョッコリ姿を現したので狹い港口のこととて避けても及ばなかつた、それに船が兩船してゐたから一層船を廻し難かつた

鵬機が皇軍慰問に 全支連絡飛行を行ふ
けふ午後臺北着の豫定

朝日新聞社では『鵬機』の全支連絡皇軍慰問飛行を決行し、異鄉の第一線に活躍する皇軍將士の身を偲んで民間機による最初の「全支連絡飛行」を行ひ興亞空の第一便として大陸を結ぶ新航空路建設に先鞭をつける事となつた、來る二十一日大阪を出發し同所を起點として福岡、台北を經て廣東に渡り更に上海、南京、漢口、北京、青島の各都市を歷訪して三十一日歸還の豫定で、搭乘者は小俣飛行士、島崎、小池兩機關士である、尙台北着は二十二日午時一時の豫定

第一師範でも音樂會　臺北第一師範學校主催の音樂會は二十一日午後七時半より同校講堂に於て開催され、同校生徒および附屬小學校兒童多數出演し滿堂の聽衆を悅惚せしめ十時過ぎ散會した

臺北第一高女で競步大會

台北第一高等女學校では二十一日午前九時より第十一回競步大會を開催しニッカー姿の同校生徒七百餘名は淡水河畔の濱和公學校に集合の上、同校より川端橋を經て一高女を結ぶ二万米の長距離コースを麗かな春光を浴びて同十時五十分スタートを切り、個人では補習科の本山トシさんが一時間十分で優勝、椎原美惠子さん外二十四名は何れも一時間四分以內に入つて入賞學級對抗では四年丙組が一時間八分四七・六秒で先頭を切り銃後女性の意氣を見せて非常な好成績を收め午後二時終了した

幼女市バスに轢き殺さる

二十一日午後十時頃台北市太平町四ノ一二一陳依祿の次女陳氏碧玉（3）は自宅前街路を橫斷せんとした際、台北橋より太平町一丁目へ向け疾走中の市營バス北一、五三七號に轢かれ卽死した

臺北高校の辯論大會
昨夜本社講堂で

台北高校の弁論大會は廿一日午後七時より本社講堂に於て開催、左記演題に依り學生諸君は熱弁を振ひ聽衆多大の感銘を與へ十時頃盛會裡に散會した

開會の辭　陳 進 〇
第二段階に叫ぶ　戶波 〇〇
年頭所感　楠山 〇
ユダヤ禍と日本　田邊 〇〇
日本主義批判　〇〇 〇〇
支那國の是正　〇〇 〇〇
現代知識階級の青年に訴ふ　〇〇 〇〇

高校の音樂會

[illegible]

皇民化劇の脚本を一般から募集

刻下の時局は本島人の出來るだけ速かなる皇民化を要請してゐるのに鑑みこれに必要なあらゆる施策が各方面で攻究されてゐるが今度總督府國民精神總動員本部では戲劇を通じて本島人の皇民化を促進する爲に左記の要項によつて皇民化劇の脚本を募集する事になつた

△賞金　一等一〇〇円（一人）二等五〇円（三人）佳作一〇円（若干名）
△內容　國民精神總動員運動の趣旨的意圖を內容とし主に青年團の演出を豫想するもの
△長短　四百字詰原稿用紙二十枚乃至五十枚程度、外に四百字詰二枚程度の梗概を添附す
△發表　昭和十四年四月二日新聞に依り當選者、佳作者を發表す
△送付先　臺灣總督府文教局社會課內國民精神總動員本部
△版權　入賞のものは國民精神總動員本部に歸屬す
△審査　國民精神總動員本部
△締切　昭和十四年二月末日

貸出し抽籤の待等留錢余を獻金

[illegible]

吉川源之助外四氏によつて得た台北市聯合大貸出しの抽籤殘金が、今回〇〇五百円に當つたが、時局柄斯くの如き金は私すべきでないとなし、受取つた金をその足で台灣歩兵隊を訪問し右金額を軍の恤兵金として適宜使用されたき旨を述べ獻金の手續を取つた

うなぎ蒲燒　HSK　うなぎの肝（蒲燒）　濱名湖印　濱名湖畔　濱名湖食品株式會社

不良青年　階下席50SEN　主演　ダニエル・ダリュウ　アルバート・プレジャン　22日封切　東寶　國際館　麗はしき巴里の綠に唄ふダリユウの二度目の登場これは「禁斷の家」の彼女とイレシャルマンの彼女と青春映畫　闇夜の飛風　PROMISE TO PAY　三映社提供

北滿の落花 全發聲七卷　ハルビン史蹟保存會提供　陸軍省其他十數官廳御後援　憂國の六烈士が潔く殉國の花と散る壯烈悲愴極まり無き軍國秘史　期日　二十二日より二十六日まで五日間　晝零時・三時・夜七時開始　入場料　晝六十錢　夜七十錢（前賣割引券あり）　主催　皇道宣揚會　御後援　國民精神總動員臺北州支部　臺北市役所　臺北南北警察署　臺灣日日新報社　會場　市公會堂

空前の國策映畫大會　東寶映畫株式會社提供　宮內省、陸軍省、海軍省、內務省、文部省、鐵道省御後援　皇道日本 全發聲十卷　大東寶が精魂を傾倒して謹作せる日本映畫史上空前の大國策映畫　萬人悉く國體の尊さと皇恩の有難さに感泣し感激眞に胸に迫る名作！

二十二日ヨリ四日間　大船作品　高杉早苗・坪內美子・三浦光子主演　わが家に母あれ　パ社　ハロルド・ロイドの爆笑喜劇　ロイドの牛乳屋　京都作品　坂東好太郎・伏見直江主演　男伊達八百八町　第二世界館　20セン

富士丸より　船だより　富士丸（來航）門司發後天氣晴朗平穩なる航海を爲しつつあり二十二日午前十一時半基隆港外着の豫定、九大教授中田豐五郎、清水組副社長清水揚之助、日本鑛業技師井上良一、鞆總聯合會主事中

內台定期航空　△內台定期航空（下り便）雁號は二十一日午後五時二十分發北着乘客は次の通りである

刷妻袖子儀　不相叶病氣中の處養生午後十時二十四分死去致候間此段謹告仕候　追而葬儀は一月二十五日午後二時〇〇に於て佛式により執行致候　昭和十四年一月二十一日　臺南州〇〇郡〇〇〇〇　夫 杉田 清　男 沼野 勳　沼野 新久　親戚總代 鈴木 一次　友人總代

けふの天氣

△北部地方 北の風 曇時々雨
△南部地方 北の風 曇時々雨
△昨日の氣溫 最高二三・七度（午後二時）最低一四・二度（午前一時）（臺北氣象臺發表）

村澤司、清水組臺北支店長〇〇〇、中島本社員、〇〇〇〇下村秀次、その他の諸氏（二十一日着信者）

夏と秋との二回 全國一齊に大會を
日本水聯の方針決る

日本水上競技聯盟では十八日午後六時から丸の內中央亭に於て臨時代議員會を開催、末弘會長以下評議員、理事、代議員二十八名出席種々協議の結果左の諸事項を決定十九日發表した

一、末弘會長の健康理事長就任中會長の常務を代行する理事長を置くこととし會長の指名に依り田畑政治氏就任す

一、明治神宮水上競技大會は七月三十日の明治天皇祭を中心にして開催し青年團競技、海軍三鎮府對抗競技、三地方中等學校選手權大會、各地方女子中等學校選手權大會、各地方選手權大會、第二回國體長距離競泳全國大會並に各地方學童水泳大會等を含め全國一齊に大會を擧行し、十一月三日の明治節を中心とした明治神宮體育大會には他の競技團體に呼應して室內水泳大會を開催し、一流選手を總動員して水球團體競泳、飛込等を行ふ案を決定す

一、日本選手權大會兼オリムピック第一次豫選會は八月中旬に開催の豫定であるが、米國體協よりの回答を待ち、其他の競技日程と共に之を決定すること

一、第四回日本女子中等學校選手權大會は八月二十六、七日の兩日甲子園プールに於て開催することに決定

一、オリムピック選手候補の春季合宿練習、學童ラヂオ水泳大會並に實業團選手權大會の實施方法は理事長に一任

一、大阪水泳協會所屬公認制審者池田角太郎氏を除名することに決定

寫眞は上から名寄岩上手投で安藝海を屠る 前田山駒の里を吊出す、玉の海男女川を突放して金星を得る(七日目)

ヘルシンキ大會 代表派遣は留保
厚生省の態度決定す

東京大會の返上によつて第十二回オリムピック大會の開催地はフィンランドの首都ヘルシンキと決定して以來同大會にわが代表選手を派遣すべきか否かの論が新たな問題として起つてゐるが厚生省では當分の間派遣問題の決定を留保して時局の推移を見ることに態度を決定、今議會に臨むこととなつたヘルシンキ大會への代表派遣問題に對しては大體次の二論が對立してゐる、一つは東京大會返上を必要ならしめた國內事情はいまもなほ續いてゐる「同胞が戰線に身命を賭してゐるとき何のオリムピックぞや」派遣費のための一錢たりとも聖戰達成のための貴重な損失であるとする派遣否定論、他の一つは東京大會の中止は國內事情許りによつたものではない、しかも事情は相當に變化した、スポーツによつて日本の眞價を發揮しまた外國との友好的關係を增進することこそ建設的新段階の目的に合致する、派遣費は十數万円といふ比較的少額で足り、万一支那が選手を送つて日本が送らなかつた場合の影響を考慮すれば問題はあまりにも明かであるとする肯定論だ厚生省としては今議會において當然派遣問題の意向が行はれるものと豫想し愼重に考慮した結果、しばらく時局の推移を見ることを適當と認め派遣か否かは當分の間決定せざることに決定した模樣である、將來もし派遣に決定した場合冬季大會は當然十四年度中に行はれるが從來その派遣費はスキーおよびスケート聯盟で支弁し夏季大會の際始めて政府の補助金を支給してゐるので十四年度豫算に派遣費の補助を計上する必要がないわけである、なほ十一回のベルリン大會は次回を東京に招致するため二百數十名といふ大量の選手および役員を派遣し一人あたりの費用二千円政府は約三十万円の補助を行つたが選手人員を最小限度に止むれば全費用も十數万円で足りるものと見られてゐる

日滿對抗スピードスケート代表決る

大日本スケート競技聯盟では十八日全日本選手權終了後直に本部に日滿對抗出場の日本代表銓衡會を開催、男子八名、女子五名の代表選手を左の如く決定した、尙一行は後日決定を見る氷上ホッケー十二名フィギュア二名の代表選手と同時に來る廿三日午後六時から東京丸の內中央亭にて結團式を行ひ、廿四日午後一時半東京驛發列車で一路滿洲に向ひ、廿八、廿九兩日新京、卅一日、二月一日大連二月四、五兩日奉天、同七日安東に於て四回の日滿對抗戰を行ふ

代表選手左の通り

△男子 【短距離】山下勝久(早大)、高林三郎(明治)、前澤邦夫(早大)、【中距離】金洪福(明治)【長距離】張國植(明治)、吉岡達治(岡谷工)、井世植(明治)、泉山貞義(明治)

△女子 中川キヨ(北海道苫小牧高女)、大高妙子(同)、北澤キクエ(同)、坂本キヨ(苫小牧西小學校出)、野澤光子(苫小牧西小學校)

海外告知版

フエザーの覇權 新鋭スカルゾに

【ニューヨーク發同盟郵信】フエザー級にアームストロング選手なきあと世界選手權を繞つて虎視眈眈覇を果すべく精進を續けてゐたニューヨークのピット・スカルゾ選手對ジョイ・アキルト選手十回戰は十二月五日夜總計せる觀衆三万五千を集めて當地セント・ニコラス・アーナリングで擧行されたがピット選手の右手から繰出す機關銃パンチ・フックにジョイ選手は全く手の下し樣もなくあつけなく二回二分十秒でノックアウトを喫してしまつた、勝敗の歸趨は豫想の如くであつたがピットの猛烈なファイトには大多數のファンも声援選手をも忘れて呆然と立ちすくんでしまつた、この結果アームストロング選手がフエザー王を辭退して以來人無きをかこつてゐた世界フエザー級選手權は新鋭ピット・スカルゾ選手が獲得する事となつた

ジョンソンの六十米六秒不承認

【ニューヨーク發同盟郵信】米國陸聯記錄委員會は去る十二月三日ワシントンに於て開催され一九三八年度の記錄審議を行つた、席上短距離の名星ベン・ジョンソン(コロンビア大)が一九三八年二月五日紐育マジソン・スクエア・ガーデンに於けるミルローズ陸聯主催第三十一回招待室內競技會六十米決勝で出した六秒〇の驚異的世界新記錄は一名の委員から不正出發氣味の疑ひありとの抗議が出結局不承認となつた、しかしながら同委員會はジョンソンが同競技會六十米準決勝並に三月十二日同會で樹立した六秒一並にベリン・ウォーカー(紐育AC)が三月二十六日樹立した同記錄を何れも世界新記錄として承認した、尙從來の世界記錄は六秒二である

◇◇◇ 肥州山、玉の海を押倒す(八日目) ◇◇◇

屏東高女で全校長距離競走

【屏東電話】屏東高等女學校では銃後女性として強健なる身體を養成して堅忍持久困苦缺乏に耐ゆる精神力の涵養を目的として十九日午後一時より一万米耐久競走を實施したが參加生徒二百七十名は一名の落伍者もなく全行程を走破し三時終了、學年對抗及個人成績は左の如くであつた

【學年對抗】一等二年、二等三年、三等四年、四等一年

【個人成績】一着毛利満惠(二年)五四分四二秒、二着內田雅子(二年)五四分四八秒、三着王氏梅(一年)五五分一〇秒、四着鄭氏利子(三年)五五分四〇秒、五着清水孝子(二年)五五分四四秒

屏東競馬 第三日

【屏東電話】屏東競馬第三日目は二十日午前十時半から六塊厝競馬場に開催、折柄の冷風にもめげず相變らずファンは定刻前より押掛ける盛況裡に左の如く大成績裡に終了した

△古馬一、八〇〇米 1、マックレス(千同)二分七秒八 配單二、四〇

△古呼乙馬一、六〇〇米 1、第一タカオ(竹下)一分五四秒四、配單二、一〇、八〇

△抽籤古馬一、六〇〇米 1、タニヒカリ(千同)一分五八秒 2、ダイナガノ 配單二、〇〇 複一、八〇 三、一〇

△古呼內馬一、六〇〇米 1、オーホウザン(竹下)一分五七秒 2、アヤオ 3、ジョセフイン 配單三、五〇 複三、三〇 一、七〇 一、四〇

△騎乘速步三、六〇〇米 1、スイートバイン(緒方舍)七分三七秒 2、マルコ 配單五、一〇 複二、七〇 四、六〇

△新古呼馬一、六〇〇米 1、フインド(緒方喜)一分四九秒八 2、アップロース 配單五、一〇 複三、〇〇 一、七〇

△古呼乙馬一、六〇〇米 1、ナンシン(中村)二分五九秒二 2、ハナムスメ 配單二、〇 複七、五〇 一、五〇

△古呼乙馬一、六〇〇米 1、ウキシゲーム(山田)二分五六秒二 2、シンバキング 配單九、三〇 複五、二〇 二、〇〇

△騎乘速步三、六〇〇米 1、テンプル(坂本)七分三三秒 2、トッゲキ 3、レイホウ 配單五、九〇 複二、五〇 六、六〇 一、九〇

△古呼甲馬(特ハン) 1、ミックニ(越)二分六秒六 2、ヤングスピーヤ 配單五、一〇 複三、一〇 五、三〇

△新古呼馬一、六〇〇米 1、ロツキー(川口)一分五一秒四

2、フミキ 3、スピー 配單五、七〇 複三、六〇 一、八〇、九〇

△古呼乙馬一、六〇〇米 1、タカラヤマ(千同)一分五四秒 2、オクシニホン 3、クサブエ 配單九、〇 複一、四〇 八、九〇

【投票總數】三三、四一六票 【賣上總額】六六、八三二円

大相撲春場所

前田山(打棄り)綾昇 男女川(上手投)笠置山 双葉山(寄切り)鏡岩 打出し六時三十五分

【訂正】既報九日目勝負中左記の通り訂正す 磐石(寄切り)兩國

十日目勝負

【東京二十一日發同盟】大相撲十日目勝負左の如し

八幡錦(叩込み)千葉昇 照國(寄切り)白鷺 小松山(寄倒し)錦美谷 國奥錦(切返し)清川 相模川(上手投)佐渡島 佐賀花(寄倒し)櫻錦 源氏山(掬投げ)加古川 十三錦(押出し)國光 松ノ里(寄倒し)若浪 松浦潟(吊出し)嶺嶽 冨ノ山(上手投)四海波 國錦(寄切り)大八洲 若潟(突出し)番神山

中入後

青葉山(寄倒し)出羽花 倭岩(下手投)鶴ヶ嶺 肥州山(吊出し)桂川 幡瀬川(上手投)綾錦 金湊(渡込み)輝ノ里 綾若(下手投)高登 一浪(押出し)光山 楯甲(叩込み)武藏山 大邱山(寄切り)士州山 五ツ島(押倒し)巴潟 大和潟(寄切り)笠置山 鯱ノ潟(寄倒し)龍王山 駒ノ里(浴倒し)兩國 安藝ノ里(吊出し)大浪 和歌浪(寄倒し)小島川 鹿島(下手投)旭川 出羽洋(寄切り)若黒山 玉の浪(押出し)名寄岩

大相撲幕內十兩星取表

東方	星	西方	星
男女川	[illegible]	武藏山	[illegible]
双葉山	[illegible]	綾昇	[illegible]
前田山	[illegible]	玉ノ海	[illegible]
名寄岩	[illegible]	旭川	[illegible]
羽黒山	[illegible]	駒ノ里	[illegible]
笠置山	[illegible]	安藝ノ海	[illegible]
九州山	[illegible]	小島川	[illegible]
鹿島洋	[illegible]	大和錦	[illegible]
兩國	[illegible]	大邱山	[illegible]
龍王山	[illegible]	鯱ノ里	[illegible]
五ツ島	[illegible]	大浪	[illegible]
大潮	[illegible]	肥州山	[illegible]
[illegible]	[illegible]	[illegible]	[illegible]

敗退棋戰(二六)

(大和久氏一回戰二回目)

香平交 五段 △大和久彪
平手先 四段 ▲鈴木禎一

(圖は二四飛迄の局面)

	九	八	七	六	五	四	三	二	一	
	香	桂	銀	金	王		銀	桂	香	一
		飛					金	角		二
	歩		歩	歩	歩	歩			歩	三
							歩	飛		四
		歩								五
			歩							六
	歩	歩		歩	歩	歩	歩		歩	七
		角	金							八
	香	桂	銀		玉	金	銀	桂	香	九

△大和久氏(持駒)歩 ▲鈴木氏(持駒)歩

△二三歩 ▲二六飛 △六二銀 ▲四八銀 △五四歩 ▲五六歩 △四一玉 ▲六九玉

大崎八段講評

△大和久君の二三歩は一寸讀んでは直ちに八六歩同歩同飛の順であらうが後手番だけに種々の危險が加はるので此角の受けが本手である

▲鈴木君の二六飛は感想に二八飛の順を讀んだが指し易いと云はれてゐても位が十分でない樣な氣がしたと云はれた穩和の位は必要である

△大和久君の六二銀は五四歩の順に中央を厚くする意味である、感想に直ちに八六歩、同歩、同飛の順を考へたがいづれが本手であらうかと云はれたが先づその時の氣持によるべきである

▲鈴木君の四八銀は當然で敵銀の動きを取ると同時に五筋の顧みは必要である

△大和久君の五四歩は敵が手を拔けば五五歩と突き越す意味で五筋の位取に必ず得が生じる、次に四一玉は居玉のままで何か趣向すべきを考へたが樣によつては八六歩突きもあるので此形では四一玉が本手の構想ふと云はれた通りである

▲鈴木君の六九玉に防備を手厚くして後先を利かす意味で先手番では焦つてはいけない

柳生旅日記 (101)

小金井蘆州演 若槻六郎繪

意外の再會

家來の稻木半助から、吉岡又三郎の來てゐる事をお聞きになつた津山の城主森大內記殿は

「ナニ、豫て高名の又三郎が其方宅へどうして參つた」

「先達て手前お暇を頂戴して諸國修業なしたる時、今出川の又三郎の道場に暫らく足を留めてをりました。その緣で此度手前方へ訪ねて參りました」

「オオ左樣か、未だ余は吉岡の家傳を見た事がない。早々連れて參れ」

「ハイ」

「だが、その食客といふ者は京都の元は町人であると申す事ゆゑ、庭先へ案內を致せ」

「委細畏まりました」

「時に無二四、其方は食客に對面をした事があるか」

若し宮本先生があれは昨夜松原へ出た天狗だと云はうものなら、前夜の事が露顯をすると思つて、半助は全く驚きました。すると宮本先生は

「恐れながら、食客は高名の者なれども未だ手前對面を致した事はございません」

と申上げた。

「アア左樣か、然らば幸ひである早く食客を召連れて參れ」

稻木半助はホッとして御前を退り、宅へ歸つて

「さて吉岡先生、どうも不思議な事がございます、宮本先生が只今御前にをられました」

「ナニ、宮本が御前にをられたと」

「左樣でございます、御主君の仰せられるには、無二四其方は食客を心得てゐるかと仰しやつた時に、高名の者なれども未だ對面

突然、殿樣から仰しやつたから、柏木平助がヒョイと顔を上げて見ると、御前に宮本先生が控へてゐる。イヤ平助が驚いたの何の思はず身慄ひを致しました。

どうして無二四がこんな所にゐたかと申しますと、食客に別れて夜の明け方、中に西城下を通り拔けやうと思ひましたが、城下の入口へ來た時にはもう明るくなり、中外れ迄參りますとスッカリ夜が明けてしまひました。所へ丁度何れへか用事があつて早くおいでになつたのは、藩の一門で森七郎左衞門といふ人、是は江戶表にゐる時宮本先生の指南を受けた事がございます。

「それへおいでなさるのは、宮本先生ではございませんか」

後から聲をかけられて無二四は

「おうこれは森氏でござつたか」

「どうして此處へおいでになりました」先生は目見行人姿で浮田の家子の爲に取卷かれて三人を討ち取り、それつきり熊本へ行くと云つて江戶をお立ちなすつたと承はりましたが、どうぞ手前方へお立寄り下さるやうに……」

と云ふので無理に城內へ案內を致しました。そこで據ころなく大內記殿御前へ出で、いろいろお話をしてゐる處へ半助が出たので、

を致した事がございません、と斯樣に先生が申上げられました」

「ハハア左樣か」

「依つて直に食客をそこへ召連れるやうにと主君の仰せでございます手前が御案內を致します故どうぞ御同道の程を願ひたう存じます」

「ウム成程、さういふ事ならお目通りをいたさう」

と云つたが、この食客といふ人はあまり服裝などには構はない、木綿の汚ない衣物を着てゐて、あまり見苦しうございますから半助が

「就ては先生、失禮ながら此處に私の衣類がございます、綺麗といふほどではございませんが、今召してゐらつしやるのよりは幾らかましでございます。どうかこれをお召しなすつて……」

と綺麗な衣類をそれへ出した。

「イヤ、忝なうはござるが、決して手前は左樣な綺麗な衣類は着用致さん。たとへ襤褸を着てゐやうと又は錦を着てゐやうが、吉岡又三郎の技倆に變りがない。斯樣な姿で御前へ出てはならぬといふなら、強て御前へ出なくともよろしい。失禮な事を申すな」

とうとう食客を怒らしてしまつた……。

地方近事

竹山 ▲課長令息死亡 臺中州竹山郡庶務課長關本鐵雄氏の長男盟一君(一五)は豫て臺中一中第一學年在學中であつたが客臘より肋膜炎に罹り入院加療中の處藥石效無く去る十九日遂に死亡去二十日午後二時竹山自宅に於て盛大なる葬式を執行した

▲組合總代會 竹山郡下に於る靑果組合本年度定期總代會は一月二十日鹿信組を皮切りに同二十一日竹山信組四月二十一日社寮信組四月二十二日竹山靑果組合の順序にて開催

員林 ▲寒稽古 員林郡警察課では二十一日より月末迄の十日間午後四時より同五時迄郡下全警官を武德殿に集め柔劍道の寒稽古を實施中

▲野犬撲殺 員林郡下に於ける野犬撲殺は二十一日より二月十一日迄全郡下に亘つて施行する事となつたので飼犬は正規の札をつけると共に放飼せざる樣當局は要望してゐる

▲自動車檢查 員林郡の自動車檢查は左記日程に依り施行 二十五日員林局營バス事務所前で(受檢臺數五十九)二十六日田中派出所前で(受檢臺數二十)

大甲 ▲消火栓に國旗掲揚 臺中州大甲郡[illegible]は數年來計畫されて居たが今般設置され、場所は討會館で去る十六日より一般に開放して居る

▲保甲書記會 臺中州大甲郡大甲分室戶口係主催第一回保甲書記會は去る十八日午前十時より大甲保甲聯合事務所に於て開催された。[illegible]

鳳林 ▲愛婦新會員募集 愛國婦人會鳳林分區では去る十七日午前九時より庄役場に鳳林、平林、万里橋、林田の各分區委員を招集し一月一日以上庄下二千名の新募集方法に就ての打合會を行ひ同記各地方毎に一齊に募集に着手したが其の成績頗る良好である尙去る十八日は鶴庄長、大塚分會長、張分區長其他幹部は上大和鄉永林氏方に出張、同地方及宮田の委員を招集し同樣の打合せを行ひ同方面も愈よ積極的に募集に着手する事に決定した

在來のシャンプーとは根本的に品質が違ひ赤毛・切毛など絶對にありません しつとりとした洗髪感が示す樣に今迄に無い素敵な高級洗髪料です

○ミツワ石鹸本舗 東京日本橋兩國 丸見屋商店

T.36